朝鮮日報

購讀料 一個月八十錢 ○一個月先金郵稅並九十五錢 ○六個月先金五圓四拾五錢 ○壹個年先金十圓八十錢
廣告料 五號活字十五字詰一行金一圓 [illegible]活字十字詰一行金二圓 [illegible]活字七字詰金二圓四十錢 ○特價倍額
編輯兼發行人 [illegible] 印刷人 [illegible]
發行所 京城府水標町四三番地 朝鮮日報社 編輯局 營業局 電話光化門 [illegible] 振替口座京城四○九九番

工業科學의急務
高麗工業會의巡講隊를마지면서

工業文明은 가장現代人의萬般生活을 支配하는 偉大한權威를가진것이다 우리의日常生活에 어늬것이 直接이나 或은間接으로 이工業文明의 支配를밧지아니하는것이업다 更히一步를進하야 現代各社會의 興亡과盛衰를볼때에 또한이工業文明의程度如何와 有無에依하야 모든社會의運命이 支配되고잇다 이것은物質文明이 極度로發達함을 伴하야 모든人間의生活이 이러한文明의 努力圈內에서 瞬間이라도떠날수업는 工業文明의 現代인外닭이다 그럼으로 우리가現代人이되여서 現代人으로서의生存을 保支하며따라서 現代人으로서의 向上과發達을 圖謀하랴면 무엇보담이工業文明의 所有者가되여야할것이다

보라! 世界를通하야 生存競爭의 가장優勝한 地位를占領한社會는 모다工業文明의 所有國이오 가장劣敗의 地位에떠러진社會는 모다工業文明의 不振하는 나라들이다 現代의强大國들이곳 前者이오 弱少國들이곳後者이다 이와갓치 한民族한社會의 優勝과劣敗가 곳工業文明의有無와 程度의如何에 支配되는것이 事實이라하면 우리는무엇으로써 우리의生活과 우리社會의運命을 保支하며 또한助長식킬것인가 우리는工業이업다 아-니工業에對한 智識까지도普及되지못한 目下의現象이다 이것이 우리의生活이 急轉直下의形勢로써 破滅되는 가장重要한原因의하나이다 우리의慘極한生活相을도라다볼때에果然工業을 말할暇及이업는것도事實이다 唯一의生命으로 傳來하든農業까지도이急激한破滅의 潮流를맛나 收給의道와 挽回의策이漠然한感을 禁치못하는 우리들이다 그러나 우리가오족 農業만으로우리의運命을 開拓할수업는 現代人의 一員인以上에는 農業과또한同時에 工業의힘이아니면 아니될것이다 이것이우리民衆生活의 現在와將來를爲하야 工業科學의 急務인外닭이다

이제日本東京으로부터오는高麗工業會의夏期巡講隊를 맛게되엿다 그들은東京의 各工業學校에서 在學하는우리의靑年同胞들이다 朝鮮의慘憺한現狀을보아서 무엇보담 工業의必要를覺悟한者들이다 그리하야그들로써組織된 高麗工業會의事業으로 夏期를利用하야 故國의各處를도다니면서 工業의必要와 工業科學의急務를 民衆的으로 宣傳함을目的한다하엿다 이것은참으로아름다운일이다 工業上으로開發하지아니할수업는 朝鮮의將來를爲하야 우리는 깁흔意義에서 諸君을맛는다 또한우리는 君等의生活이 대개는 苦學이다는말을드럿다 쓰린生活과 괴로운奮闘에서배운 必要한 工業知識을 夏期의짜른 休養期도 악기지안코 오히려民衆의압헤 提供코저하는 奉任的 誠意가 가득함을생각할때에 우리는 更一層無量한感激과 넘치는同情으로써 君等을歡迎하는바이오 그巡講의結果가 社會에적지아니한貢獻이잇슬것을우리는밋는다

吾人은더욱이 靑年學生들에게 이것을말하고저한다 社會의將來를爲하야 各自의天才를따라서 學科를選擇할때에工業을目標로하는者가만키를바라는바이다 이것은 朝鮮의現在와 또한將來를爲하야 가장必要한科學인外닭이다 從來의敎育上統計를볼때에 日本과中國과其他歐米로부터 도라온 留學生들가운데에 工業을배워온者는 極히少數이엇다 殆히全無의 狀態라하여도過言이아닐것이다 母胎過渡의時代相이 우리로하야금 工業보담 다른科學의必要를 늣기게한外닭이엇다 그러나우리의生活이 百尺竿頭의 窮極한絕頂에達한今日에잇서서는무엇보담 工業의科學이急務인것을 알게되엿다 우리가現代人의 人間生活을떠나서 存在할수가잇다면모르되 그러치안타면 우리도남들과갓치 살길을차저야 할것이다 그럼으로우리도 工業科學의普及으로 말미암아 남들과갓치 工業文明의所有者가되야 生存競爭의舞臺에서사라보자는것이다

帝國主義의內面觀 (三)

玄 涯 抄 譯

『자글되쓰』의親友되는『쓰피드』는 말하기를『자글되쓰』가 一八九五年에左와如한말노 帝國主義의計劃을辯護하엿다한다

나는昨日에倫敦東便에서 失業者들이會議하는것을 親히보다가 麵包가치粗野한演說과喧譁를들엇다 그와가치들은뒤에집으로도러가서가만히안저그들은바와본바를 一々히ㄱ듯생각하야 一個의結論을어덧스니 이는곳帝國主義에 帝國主義를더하는것이 우리의社會問題를解決하는方法이다 만일우리英國의四千萬人民이內亂을 일으킨이업스면 우리가은殖民主義者는곳新領土를求하야 저와가치增大하는人口를安置하며 우리工廠에서製造한貨物을 出售하는것이오 그結局에一種問題되는것은食物의供給이다 너의들은內亂을일으키지안으랴거든 곳帝國主義者가되라

右와如한『자글되쓰』의말은 富家翁、金融領袖의모든사람들이 『트랜스애ㄹ』戰爭其他 무엇에對하얏든지責任을지々안을수업는것이다

우리는上記한『서예ㄴ』의殖民地發達이란著書로世界의領土分配와 各種의變更情形을確知하엿다 그러나그것은一八七六年으로 一九○○年外지의情形이니 何故로一八七六年에서始作이되엿는가하면 一八七六年은 專利的資本主義의最末期가되는所以이다 또다시一九一四年에 比較한것이잇스니이는『휘-ㄹ너』의地理統計表에서拔出한것이다

그런데『서예ㄴ』의말한것은 한갓殖民地의面積과人口뿐이지만은 우리는그의情形을다시完全히 알고저함으로 다시一步를나아가서 非殖民地와半殖民地인 波斯 中華 土耳其의面積과人口를 詳知하는것이 必要하니 波斯는殖民地보다別노다를것이업고 中華도漸々殖民地로變한다하여도 過言이안이다 그리하여列强의殖民地와本國의面積과人口를比較하야 一八七六年과 一九一四年의差나는것을볼진뎐左와如하다

(單位 面積은百萬方粁 人口는百萬人民)

一、英國

		面積	人口
一八七六年度	殖民地	二二、五	二五一、九
一九一四年度	殖民地	三三、五	三九三、五
	本國	○、三	四六、五
	合計	三三、八	四四○、○

唯物史觀의必然論 (七)

河上肇著唯物史觀研究에서

그러면무슨外닭에 若干의사람들이 一定한方向에動하는냐를말하면 結局은 살아는意思를有한外닭이다 元來人口는不絕히增加하는것이다 勿論人口가增加하지아니하는民族도잇스나 그러한民族은 次第로世界로부터사러진다 歷史의舞臺로부터 除外되는故로 人間歷史의흐름은 不絕하는 人口의增加로보아도조흘것이다 그뿐아니라 人間의進步에伴하야 一定한物質的條件은모든活動의前提인故로—그物質的慾望도不絕히 增加한다 그런故로物質的生産力의不絕하는 增加는살야는意思를가진人間의 根本的要求이오 따라서生産力의發展에對한條件은 그것이自然的이라던지 社會的이라던지반다시人間에依하야打破되는것이다 一定한社會組織이 生産力의發達을束縛함에 이를때에는 그社會組織은반드시 打破될것이다『맑스』가主張하는것은 畢竟彼가人間의살야는意志를 動할수업는前提로하는外닭이다『말사스』는이人間의살아는意志를—即所謂生存權을—否認하엿다 그런故로現代의資本主義的組織의永久性을主張하게되얏다 그런데『맑스』는 살아는意志를有한것으로서 動할수업는 人間性으로보고 所謂生存權을是認하엿다 그런故로生産力과 生産機關과의衝突에伴하는社會組織의 必然的進化를 主張하게된것이다

이것은要컨대『맑스』도人間性에關한 엇더한觀察을 前提로하야 一種의 必然論인 唯物史觀을세웟다 그리하야그唯物史觀의見地로부터서 資本主義的組織의崩壞와並하 社會主義的組織의實現은 到底히避치못할 必然의運命이다고 보앗다 그런데必然論은恒常放任論을失한다 그럼으로資本主義의崩壞와並히 社會主義의實現에對하야서는『맑스』는實로極端의放任論이라할수가잇다 다만그點에關하야 放任論者인故로 資本主義의崩壞를 擁護하는有害無益의一切計劃과 또는社會主義의實現을防害코저하는 無益無謀의一切運動에對하야 極力反抗하고 抗爭하는일을辭하지아니하엿다

오늘날 만흔學者는더 必然論에立脚한外닭에 흔을노『맑스』를 非難함은無意味하다 그윽히古今을洞察함에 個人主義經濟學의創設者이오 完成者인『스미스』『말사스』도 또한同樣으로 一種의必然論上에 그科學의根據를두엇다 그러나因果의必然論을取하는데에서 처음으로 科學이잇섯는일을생각하면 이와갓흔것은理由의當然한것이오 決코疑心할바가아닐것이다(終)

科學의價值 (一)

一、科學때문의科學

科學은다만그것이人生々活에所用할닷는外닭으로만意味를가젓는가? 所用이닷는다는것을떠나고科學의價值는업는가? 이問題는가장興味잇는問題이다 우리는여긔서먼저『포앙카레』의說을들라한다 그이는『科學의價值』의『天文學』이라는章아래에서다음과가치말하얏다

『政府와議會는 天文學을가장費用히걸니는科學이라고생각할것이다 最小의機械도 數十萬『ᄯᅳ랑』을갑시주고 日蝕月蝕의잇슬때마다 臨時支出을要한다 그러고도그것이무엇때문이냐하면 매우遠距離에잇는별때문이다 選擧戰에는全然이關係가업고 또將來도決코關係가업는것과가치생각되는별때문이다 政治家가이런無用을支出하는것은 저의덜이한쏫각理想主義의遺物을保有하고偉大한것에對한漠然한本能을保有하고잇는外닭일것이다 實際로저의덜은 그外닭에誹謗을밧는다고생각한다 그럼으로저의덜을激闘하야 저의덜의本能이저의덜을속이지아니하과 이理想主義가저의덜을속이지아니함을뵈이는것은 헛된일이아니리다』

이와가치첫말을하며『포앙카레』는天文學이有用하고 無益이아닌일을力說하얏다 그럿치만그것이有用하다함은海軍을爲하야서나 航海를爲하야서 所用이닷는다는意味가아니고 저의말을빌으면『우리덜로하야금 우리덜自身을超越케함으로有用한것이며偉大하고아름다움으로有用한것이다 特別이天文學은우리덜로하야금自然의理를解케하고 다른直接으로有用한여러가지科學의研究를容易케하는外닭으로』有用한것이다 一般人은바로눈압헤所用닷는것이科學의目的으로밋고 日常生活에應用됨에[illegible]가잇는것이라고[illegible]다 그리하야人體의病에關係가업는細菌의研究와 幾百千年이나써여잇는별의研究에 沒頭하고잇는學者의迂遠한것을웃는다 原子의構造가엇저니 赤의빗치一秒間에 百萬의四億倍의回數振動을하느니 몃億年前의地球가엇제스느니하는研究는實際로우리덜의日常生活에 아모關係도갓지아니하엿다 特別이非『유-크리드』幾何學이나 虛數이니하는數字은 地面의測量에도 金錢의計算에도도모지關係가업다 그런데學者는 무슨外닭으로이것을研究하는가 學者는다만眞理를探究하는것이다 그것이直接人生에게有用하던지無用하던지 저의덜의關知할바가아니며 그것을人生々活에應用하는것은別問題의事業이다 應用科學이라고하는名稱을學者가실혀하는것은그外닭이요 科學과科學의應用과는 全然이딴物件이다

『토ㄹ스토이』는科學者는實地應用에보아서科學의對象을選擇치아니하고偶然에맛겨서選擇한다고批難하얏다 저의말대로하면人生에關한科學이야말로價值가잇는것이오 人生과獨立한 말하자면科學때문의科學에는價值가업다 그러나우리들은이問題를 一層깁히考察할必要가잇다 實地應用에보아서 科學研究의對象을選擇한다는것은무엇을意味함인가? 例컨대여기에人口過剩의結果 一般食糧의不足이생겻다고하고 大地와空氣로부터食糧이生産될것가트면非常有益할것이다 거긔서學者는研究對象으로하야大地와空氣를選擇하게된다 그럿치만準備가업시天地를주물어거란다고 그것이研究더구나科學은못되다 科學的研究는實地應用과는無關係인그自身의理論的體系에因하는以外에는될수가업다

愛의力 (二八)

李玟漢 譯

엇던者는反間을『나파룬』陣中에보내여巧妙한말을戲弄하야『죠세핀』을疑心함에足할만한일을誣告하얏다

性品이急한『나파룬』은이러한말을듯고嫉妬의心이勃然이이러나서嚴格한詰責의편지를『죠세핀』에게보내엿다

『죠세핀』는意外에罪를입어그의마음이傷함은말할수업서即時그虛僞에지나지못하는讒言을밋지말나는뜻으로써埃及에보내엿다 그佳人의滿腔한至誠을披攄한사람의玉章도사랑스러운男便의손에는達하지아니하고쓸데업는英軍의押收가된것은참可憐한일이다

이때를當하야佛軍이埃及에서失敗하고『나파룬』은戰死되엿다고하는流言이이러남으로『죠세핀』의憂慮은限이업서々만일또無故히歸國할지라도決코다시以前과가티寵愛를밧지못할것이라고數日間晝夜근심과會食을廢함에이르럿다

그러나이러면健康에만다만害될뿐空然이歎息하고 煩悶하나헛일업다하고스사로精神을勉勵하야征戰에잇는男便의無事를祈禱하면서조와하는花草에마음을옴기여얼마간근심의日月을慰勞하엿다 그는每日『오류단스』와한의적은호미와妙한가위를들고庭園에나가여러가지의花草를培養하는것으로無上한趣味를붓치엿다

『죠세핀』는元來風流를질기고天然을사랑하얏슴으로時々로壯麗한『우류메-ㄹ존』의別邸를떠나閑寂[illegible]外의村落에遊覽하얏다 또잇써에 親히죠그마한農家를訪問하야老翁老媼과相對하야何等의隔意업시民間苦樂의情을말하며엇던써에는貧困한사람이라고보면비니시이에게金品을주엇슴으로農民等은世上에드믄賢淑한그의[illegible]에接하야恰似히天女가塵界에下降한거와가치尊敬하고또그의仁慈한德에늣기지안는者가업섯다 그가다만上流社會뿐만안이라貧賤한下流社會의人望을어든것은이와가치金錢을앗기지아니하고不幸한사람을慰勞하고또鰥寡孤獨의薄遇者의게깁흔同情을表하얏슴으로일노하야그가佛國皇后의位에就할때에도또永久히뒤에도『마류메-ㄹ존』近傍의住民은오래그의恩惠를記憶하야仁慈、美德을讚歎하기를마지아니하얏다고한다

『나파룬』의歸國

『나파룬』이埃及에滯在中總裁政治가크게衰하고歐洲諸國은또그의[illegible]함으로內憂外患이갓치이르럿다

『나파룬』은그宿志를遂할時機가迫함을보고將官『구레베-ㄹ』을두어埃及을직히게하고 스사로巡艦二隻을거나리고一七九九年八月二十五日로써가만히 『아례ᄀ싸ㄴ드리아』港을出發하얏다

十月九日 저녁에總裁『고-이에』의邸에一大宴會를베풀고朝野의名士들이이에招待를바드니『죠세핀』도그때巴里에잇섯슴으로客의하나이되야그宴席에參與하얏다 입의밤이깁허감도쌔닷지못하고幾多의紳士貴賓은各々珍味佳肴를山과가티食卓우에두고周圍에안저맛참箸를쥐고저할때突然이一通의急報가이宴席에 到着하여말하기를『나파룬』은今朝『후례쥬』에上陸하얏다』

『후례쥬』는地中海岸에잇는한小港이다 손님들은이것을보고크게놀내엿다 머리를숙이고默然이아모말도업다

엇던者는 생각하기를『나파룬』이不意에敵地로부터歸國함은반다시무슨 큰目的을 가짐이라고 또엇던者는그가威武하야聲名이잇슴으로果斷한一擧로佛國政權이全혀그의손에들어갈이라하야滿堂의客들은그마음의騷亂을견되지못하야歡樂을다할만한宴會도그만閉鎖하게되엿다 이때『죠세핀』는『나파룬』이 瞥眼間歸國함을듯고가삼에잡기여 그립든마음은깃거움이限업서急히馬車를타고『류산비레-ㄹ』의自宅에도라가서『오류단스』와『루이』(『나파룬』의弟)와가티片時라도지체함이업시 速히그립든男便의姿態를보고저 그대로『후례쥬』를向하야出發하얏고그는임의自己를讒陷하고저하는 사람이잇슴을알고 萬一 이러한사람들이 自己보다먼저가서男便을對하야讒言을할가근심하고마음이 조급함을견되지못하야乘馬를달니며急히晝夜兼行으로저우同市에到着하게되엿다 이써『나파룬』은벌서다른길노巴里를向하야出發한뒤엿다

『죠세핀』는이말을듯고落膽이限이업서暫時는浙然히말도하지아니하더니죠금잇다가『나의不在中巴里에到着되면반다시여러가지虛僞의말을들어나를讒言하는者가잇슬것이라』하고쓰림을견듸지못하야또急히歸路를向하엿다『나파룬』이巴里에이름은十月十三日이오『죠세핀』의巴里에着함은그날밤중이엿다 그는旅行의疲勞와憂[illegible]과에鬱々하야『류산데레-ㄹ』의집에드러갓다

◇◆舶來品新着◆◇
—特價提供—
本品은最新流行式으로外國에서直輸入하야內容이堅實하고優美하야紳士淑女에게適用으로最適品입니다
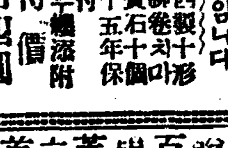
瑞西製十形 銀側卷치마 寶石十五個入 十五年保證 고무바ㄴ드添附
特價 拾四圓
京城南大門通一丁目二八 時計眼鏡商 大有堂 振替京城二四五八番
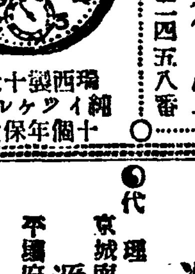
本品은機械가非常히堅實하야事務家와學生用으로最適한德用品입니다
特價 七圓五拾錢
瑞西製十六形 ヲイツケル片側 十個年保證付
(地方注文代金引換 荷造完全迅速御應)

◎代理店及特約店大募集
月收數百圓確實
本業은男女老少를勿論하고最히適當한家庭副業입으로東西에好評이有하던바今에朝鮮에서도斯業이盛行되와當商會의業務繁昌하옵기各樞要地에代理店을募集하오니希望諸氏난來聘又난拾錢切手封送하시면見本及規則書送呈함
京城府樂園洞一九三 日新紬系商會

皮膚病退治 데-무水
皮膚病藥『데-무水』皮膚病退治를目的삼고生긴바新時代의要求에適合한藥으로其効驗이速하고確實한것은말할것도업고죠금도쓰리지아니하고발나도데가셔지안코눈에드러가도無害하며適度로殺菌과收斂作用이잇서速히異常히낫소。또무릅버짐、겻진데、[illegible]
⊙濕疹、옴、곳것、陰蝨、陰部周圍搔痒症、水虫、헌듸、腫物、빈데、버룩、모기의물닌데、또毒虫의刺傷、옷오른데、겻땀等에特効함니다
『데-무水』藥價三十錢、五十錢、一圓、二圓 全國有名藥店에서販賣하오나在物이업는곳에는直接本舖로寄別하시오 送料二十錢
發賣元
東京市芝區田村町一八 東京藥院 電話一八七四番
大阪市北區木幡町一五 東京藥院 電話北一三七八 振替大阪一○八一八番
皮膚病藥 데-무水

朝鮮料理廉價酬應 食堂淨潔設備
洋食一皿 二十錢均一
定食一人分 八十錢
京城貫鐵洞 長安館 電話(光)一一七五番

海州墨
本所에서는一流의手法으로精製하와墨質이絕對好品이오니朝鮮諸位난多數注文하심을敬望홈
翰林風月 壹丁 壹圓
百世清風 壹丁 四拾錢
岩城香烟 壹丁 四拾錢
芙蓉堂 壹丁 參拾錢
六角塔 壹丁 參拾錢
首陽梅月 壹丁 貳拾錢
實用墨(學生用) 壹丁 拾錢
但各地方에代理店을募集함
黃海道海州北本町 海州製墨所 振替京城壹貳九○七番
◎代理店
京城南大門通一丁目 滙東書館
平壤府鍾路里 卜仁寬商店
全州大正町 宋基世商店

미화수
여드름、땀띠、주근깨、버짐、겻친데……신효한고등미안수의
特約店募集함
東京 英商會
本舖 京城西大門町一丁目 振替京城一三三四番

◎白菜界의霸王인 種新種出現
朝鮮名産 開城白菜
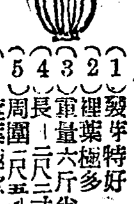
白菜의特色
(1)發芽特好 (2)裡葉極多 (3)重量六斤半 (4)長一尺二寸 (5)周圍二尺五寸 (6)蒸葉極軟
◎本商會는農園에從事한지多年에江湖僉位의愛護하심을多蒙하와業益興旺함을感謝無比이오며如此之厚意萬分之一이라도報答키爲하야今般白菜新種及各種子等을俱備하옵고破格的低廉價로都、散賣하오니勿失好期하시고火速請購하심을望홈 但地方注文은先金에對하야는即旋酬應하겟사오며送料는本商會로서負擔하겟삽
定價 壹合代貳拾錢、五合代七十錢 壹升代壹圓貳拾錢 五升代五圓、壹斗代九圓
◎洞里에서合同하야共同買入할境遇엔特割引提供하겟습니다
◎五合以上注文主의게限하야栽培法說明書를添呈하겟나이다
朝鮮開城東本町四八四番地 千初模範商會 勸農部 白

◎七月十三日(日曜)부터 寫眞全部差換
米國폴드위。社大作品 正喜劇 좋은석투ㄹ지만 全六卷
松竹날
佛國파-데本社大作品 大探偵活劇 怪人의女子 全六卷
米國후아쓰도나소날社大作品
來週에公開되는大名畵 獨逸映畵 기다리시든大名畵
豫告 戀話 戀文無用 全五卷
大冒險 死의冒險 全八卷 千呎
松竹特約 團成社 電話光化門九五九番

半年保證 별표고무신

●絕世의美人!!
裸體珍寫眞
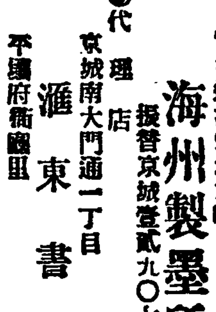
●이러한女子가世上에잇슬가하고疑心하리만한아름다운肉體的美人의裸體를寫한優美高尙한珍畵집은이난勿論老人이라도一見에形言할수업난情熱을發動식히고말니라
●陳腐의繪葉書類와난雲泥의差가有한近代稀鮮한藝術的名畵實功되기前에新聞名記入하야急注文하시오 豫賣紀念으로五百名限六枚特價九十錢切手一圓代金引換一圓十錢
東京赤阪丹後町十二 振替東京一三七二二 東興社

本人振出美鎬引受振出日七月五日支拂日九月五日額面壹千圓爲替手形壹枚闘失誰某拾得休紙施行爲要
大正十三年七月十五日
京城府鍾路五丁目二二 姜錫浩

處方藥은 大東藥業公司
[illegible] 振替京城一二六九三番

普成高等普通學校教諭 黃義敦
朝鮮日報社記者 申瑩澈 共著
新体美文 學生書翰
定價 壹圓 書留送料 拾參錢
本書는著者두분이在來書翰文의어려움고괴로움한舊式陳套에만기우러진弊端을생각하시고여러敎員、學父兄의參考가되며中等學生、小學生徒의實益과趣味가잇도록먼드신抒情、實鑑、簡明、平順한言文一致體와最新式作品으로서 文學的創作인朝鮮最初의新書翰文兼新作文集이오니出版界의明星인本書를여러분의案頭에備置치못함은讀書界의羞恥외다 말보다는證據가第一이오니 먼저本書를請求하시여內容을보시요!!

總督府林野調查委員會調查係 林炳億 著
山林問題解決策 全
定價 貳圓 書留送料 拾七錢
나왓소이다 堂々한自己山林을일코呼泣하는여러분을救護하려는唯一의本書가最初로나왓소이다!! 不服申立을하시고아즉鮮決을보지못하신분、將次不服申立을하실분、無理한不服申立期限內에不服申立을못하신분、不服申立을하얏다가敗訴하신분、남에게不服申立을當하야權利를쌔앗기신분、其他모든山林에關한問題를解決코저하시는 여러분은本書를購覽하시요!! 本書는著者가總督府에서林野紛爭調查事務에實地從事中이신바 여러山林關係者가申立의不備와立證의不充分으로因하야許多한費用과時日을걸니고도畢竟은失敗를보고마는經驗에鑑하야林野에關한法令、申立法、立證方法、書式等其他모든方法을網羅한救濟的良書외다
發行所 京城府壽松洞四五番地 振替口座京城一三三一五番 鴻文園

社會主義 戰鬪雜誌
北星會 機關紙
斥候隊
◆◆年令制限論。
◆◆縱斷으로부터橫斷에。
◆◆生活改造와鬪爭의生活。
◆무엇말을하랴느냐。(詩)
時評 一、危期에싸진衡平運動。 二、日本불조아지政黨內閣의本質과無產階級의態度。
◆◆新聞의使命。
◆◆朝鮮無產階級解放運動과그의主成分子
◆무덤에핀참藝術。
◆◆쏘비엘國家의正體。(續)
斥候隊 五分演壇 ……◇…… 印度찬만、日本久○○○、朝鮮더벙머리總角、中國孫文等의大怪辯。
◆◆奴隸와勞働者。
◆動하는世界相。
◆◆勞農露國의農業의社會主義化。
◆日本勞働者及農民諸君에게等。 國際共產黨中央執行委員會에서보낸檄文。
◆紙代—拾錢 先金아니면發送아니함 郵票거든五厘나二錢切手로
海內海外에支社를募集합니다뜻잇는이는本社에무러보시요。
發行所를左記處로移轉하얏소注意하시요
日本東京市外戶塚町諏訪一七三番地
發行所 北星會

◇—臨時號內容—◇
第六號가나온지十數日에지나지못하야다팔니고再版外지하얏스나그것도다[illegible] 普通書籍業者들의흔히말하는송씨가아니다 [illegible] 讀者名簿의페이지數는작구느러간다 第七號[illegible] 臨時號[illegible] 民衆은[illegible] 本紙가天下의視線과人氣를集中하는것은 實로大衆運動의烽火、現社會에投하는巨彈인外닭이다。

—第七號押收 ◎ 臨時號出來—

中國政局

露大使正式承認
閣議通過後露國에通告

(北京十五日電) 本日外交、總長은關係紙의報한바에依하면勞農政府에서『카라한』氏를駐中大使로任命케하라는要求는閣議를通過하야昨日在莫斯科의本國公使에게通電하야正式承認을通告케하얏는데『카라한』의對中國書는來週中에捧呈하게될것이라하며또中露關目協定會議도不遠間開催되리라더라

露大使就任聲明
日本도非公式으로承認

(北京十五日電) 『카라한』氏는十四日附로外交部의大使交換에關한正式通牒을接受하얏는데『카라한』氏自身이駐中大使로就任한다고聲明하고中國側은日本에서는大使交換에關한非公式의承認을得하얏다더라

反帝國主義運動大聯盟
發會式擧行
旅大、威海衛、公使館區域의回收

(北京電) 去十三日北京中央公園에서는參衆兩院議員有志의發起로在京五十餘團體代表와議員學生等二百三十餘名이參集하야反帝國主義運動大聯盟의發會式을擧行하얏는데議員胡鄂公氏가座長으로推擧되야成立의趣旨를述하고其次에雷殷氏가旅大、威海衛、廣州灣、交民巷(北京公使館區域)의回收를主張하는同時에極東被壓迫民族(朝鮮、印度等)及歐洲被壓迫民族(露、獨、墺)과聯合하기를力說하며或은露國과聯盟할事와或은帝國主義國家와經濟絶交할事와國貨의提唱等을力說하고最後에胡鄂公、雷殷氏等十五名을執行委員으로選擧하야會則을製作하고宣言書를發表하얏더라

顔總理同意案問題
益々紛糾

(北京十四日電) 顔總理同意案이國會에提出된以後十日을經過하얏는데其間政府側은連日反對派의緩和에努力하얏스나國會側의各派는各々希望條件을有하얏슴으로意思의疏通이不如意하야益々混沌한形勢에陷하고同意案의上程外지도豫偷할수업는本日에至하야도리여代理內閣否認 及閣員全部彈劾案이出現하얏슴으로解決하기外지에는아직幾分의紛糾가繼續될것으로觀測된다더라

排外思想의熾盛
日本에서는排日로變할가憂慮

(北京十五日電) 近來中國有力者는盛히排外思想을說하고또外人排斥의氣勢를昂上케하는데此排外國權擁護의發生은顧維鈞氏가各方面으로自身의非難을挽回하려는手段이라此際에日本의取하는態度에依하야는排日로變할는지도不知하리라하야公使館에서도考慮硏究中이라더라

廣東罷業의後報
日本人서지同一行動을取한다

(廣東十五日電) 沙面에서外國人의使用하는中國人은十五日午後六時부터一齊히罷業하고租界外에出하야旣報와如히新取締規則撤廢의目的을達하기外지는絶對로復歸치아니하기로協定하고此에反한者는銃殺한다고威嚇하야畢竟日本人商人外지總히同一行動을取하게되야十五日夕부터는租界內에中國人影形을不見함에至할것이오如斯하면食糧品買入其件에非常히恐慌을惹起하겟더라

東三省幣制統一
三社의合倂을實行

(奉天電) 張作霖氏는東三省貨幣制度를統一코자奉天系의官銀號東三省銀行、興業銀行의三社를合倂할計劃이有하더니今回에畢竟官銀號에他의二社를合倂할議論이一致하야實行하기로되바內容은如左하더라

一、官銀號는現在의四千萬圓外에更히四千萬圓의紙幣를發行하고興業銀行四厘債劵二千萬圓과東三省銀行의發行大洋九百幾十萬圓을全部回取할計劃이다

二、興業銀行과東三省銀行의所有財産을官銀號로合倂할事

三、今後奉天의紙幣發行高는中國銀行及交通銀行을合하야一億圓으로定하야其以上多額은發行치못하는事

三江航行協定說

(奉天十五日電) 奉天에서露國代表와局部로交涉한內容은一切不明하나中國側의消息에依하면松花、黑龍航行問題는露船은松花江에中國船은烏蘇里側方面에相互就航하고또從來兩國의共同航行하던下流의黑龍江을加하야松黑烏蘇里의三江은今後商船이아니라軍艦도航行할수잇다는協定이作成되얏다는說이有하더라

賠償借款의鐵道使用을反對
廣東敎育會에서

(東京某所電) 廣東省敎育會는七月十二日에大會를開하고會長汪[...]系銘外多數가出席하야吳佩孚等의主張하는國派、賠償借款을鐵道建築에使用하는데對하고敎育方面에使用케하자는決議가有한後에그趣旨로通電하리라더라

歐米情報

聯合國總協議會
七月十六日부터開催

(倫敦十五日電) 佛國國務總理에리오氏와其他各國代表가當地에到着하얏고聯合國總協議會는十六日에開催될터인데協議의目的은『따운스』案實施에關한細目協定에在한데倫敦巴里及伯林의一般的豫想은反히樂觀함을警戒하더라

日本排米運動豫想
英國新聞의評論

(倫敦十五日電) 『데리데레그라푸』紙育特電에依하면米國勞働省은布哇在留日本人의米國에轉航함을禁止하고그旨를命令으로發하얏다此結果로排米運動이다시日本에勃發하리라더라

駐墨米大使의辭職

(墨西哥十四日電) 駐墨西哥米國大使『갈、쎄우、아레ㄴ』氏는大統領『올리지』氏에게辭表를提出하얏다더라

伯軍의『산팔로』郊外奪還

『베노스아이레스五日電』 伯剌西爾聯邦政府의軍隊는『산、발로』郊外를奪還하얏다는報가有하더라

政務官費削除
와衆議院

(東京電) 政友會는十五日正午에院內에서代議士會를開하얏는데其席上一議員은貴族院의政務次官費目削除意見에對하야幹部의意向을質한바岡崎總務는幹部의意向은아직也說할수업스나貴族院에는修正意見이有하야原案通過의運算도有할듯하나果然얼마만한程度의修正인지意見이區々한듯하다要컨데幹部로는아직特히注力할境域에도達치아니하얏다그러나貴族院이削除하기로決定된다하면衆議院에서는從來院議를尊重하는터임으로重大한物議를惹起치아니할가하는意味로答하얏다더라

貴族院態度
와憲政會

(東京電) 憲政會는十五日午後零時二十分부터議員總會를開하얏는데그席上에서淺賀長兵衛氏가貴族院의不徹底한態度를述하고我黨은事情이玆에至하야는徹底的으로貴族院을改革할必要가잇다고痛論하고幹部의意向을質하얏는데此에對하야安達總務는貴族院이政務次官에反對함은別方針이잇는듯하나硏究會內에는頗히着實한者가有함으로今後의趨勢는如何히變化할는지測知키難하나貴族院의本領을失하지는아니할줄로信하는我黨에서는玆에一兩日의貴族院形勢를冷靜히監視하야그推移、觀察코저한다고答하고다시淺賀氏는吾等은此際에小感情을捨하고鞏固히結束하야今後曖昧한態度를取하면吾等은同處事할必要를痛感하는故로幹部가吾等의志와갓치一大決心이잇다고述하얏다더라

政務次官問題
와勅參

(東京電) 政府는政務次官新設과同時에復活케할勅任參事官은豫定과如히特別議會終了時에速히任命할方針인데現內閣은行政財政整理를斷行할時에新設政務次官과復活할勅參으로써大臣을援助할方針을取하얏스나政務次官이不成立되면專혀勅參으로專任케한다더라

豫算案贊成
公、同兩派에서

(東京電) 貴族院公正會는十六日總會에서豫算案에對하야는原案贊成又關稅引上에對하야는小委員會에一任하기로決定하고同成會도總會에서豫算案에對하야는原案을贊成하기로決定하얏더라

硏派態度緩和

(東京至急電) 政務次官費에對한硏究會의態度는緩和하고政府側은此에對하야多少樂觀하며關稅案도修正치안코原案대로通過되얏다더라

政府、硏派
諒解成立

(東京十六日電) 硏究會와政府間의諒解는畢竟成立되야問題의政務次官費는此의條件附로協議하기로十六日의常務豫算委員會聯合會에서決定하얏더라

上院改革建議案
十六日下院에提出

(東京電) 三派의貴族院制度改善에關한建議案은十六日衆議院에

朝鮮人歸化權問題
警務局에서는反對하는模樣

日本議會에서二重國籍問題에關聯하야在滿蒙의移住朝鮮人에게對한歸化權問題도質問되얏스나政府委員은此에對하야具體的의解答을與치안이하얏는데此問題에對하야는輕々한措置를不許하는것이니總督府에서도當然히問題될것으로從來論議되얏스나今日外지아즉調査中에屬한다하야何等根本的의解決을見치못하얏다그런데最近總督府에서는滿蒙地方在住朝鮮人의經濟的發展策에關하야外事、警務、內務等關係各局部長의意見을徵한바其根本問題는前記朝鮮人의歸化權附與에關한是非라新總監赴任과同時에審議한後拓殖局에申達하기로되얏는데目下滿蒙地方을旅行中인大塚內務局長의意見도加할지니決定外지는相當한時日을要할듯하다然而同案의內容에關하야는勿論極秘에附하는것이나朝鮮人에게歸化權을與함에對하야는警務局이盛히反對를唱하는듯하니此는去番京城에서開催되얏든領事會議와翌日總督府의海外派遣員會議席上에서도此是非에對하야論議되야大體로反對를唱하는者가多하고結局丸山局長은局部의名으로는此案에贊成치안이한것인데何如間國田外事課長의談話는如左하니

朝鮮人의歸化權問題에對하야는總督府도從來論議되얏스나아즉決定되지못하얏다勿論歸化라는것은國際通義로列國도認定하는것이나今에朝鮮人은百萬이나滿蒙에在한지라此를永久히中國人이된다하면國策上重大한問題라大端以前부터硏究되야只今外지決定되지안이함은그만큼難問題가有한바이라아즉調査中이라고云々

丸山警務局長의談話는如左하더라

警務局만反對라는것도안이겟지만過般領事會議에도議題로宏壯히論議된것이나種々의關係로只今急遽히歸化權을與할程度도안인것이다然이나精히大問題이니硏究의餘地가有하리라고云々

朝鮮事件의問答
貴族院分科會에서

(東京電) 十五日午後의貴族院分科會에서藤村男이朝鮮의水利事業에關한質問에對하야

齋藤總督 財界不況으로因하야株式募集은如意치못하고每年豫算에依하야水利事業을遂行할뿐이라하며改良의現況을述하고

三田義正氏質問에對하야

極力植林에努力하나前途가아직遼遠하다

與平伯이思想問題로質問함에對하야

齋藤總督 朝鮮의思想은世界의大勢力에應하야動搖되는듯하나獨立을夢想함은업스며또獨立하는것이果然幸福인가하는疑心도가진듯하야大體가穩健하다할수가잇다하고答하고金融狀態에對하야는

和田財務局長 朝銀이中央銀行으로는不充分한것은遺憾이다今後改善을加하야充分히活躍할수가잇슬줄로信하고殖銀의營業狀態는極히良好하며社債支拂方法은今後의重要問題로殘存하나幸히方策을得하야緊縮할수잇는것은緊縮하야도大體無妨한狀態이라

十烟大太郞氏 朝鮮의製造工業은他에比하면二倍以上이될터이나工業을振興함에는動力을低廉케할것이問題이고年來燃料에對하야는調査하야그方針을決定할必要가잇스며朝鮮에養蠶을奬勵함이如何

齋藤總督 奬勵하는터이나本年은二十萬石의收繭이有하야每年增加한다

小細男 工業奬勵金을交附할必要를感하는가

齋藤總督 經費를得하야奬勵金을支出하려한니

石塚英藏氏 財務機關의統一에關한意見을質問하다

和田財務局長 從來十三道에分한財務機關을五個所로하고執行機關으로는郡에稅務所를設置하게하얏다

殖産銀行社債
發行決定

(東京十五日電) 朝鮮殖産銀行에서는今回第三十五回社債金五百萬圓을發行하기로決定하얏는데利息은八分三厘假量이며拂込은九月一日이오發賣期日은不遠한데山一合資會社가引受하게되얏다더라

代播種子
購入에着手
全北의善後策

三南地方旱災에對하야當局에서는此의善後策을講究한다함은連日報道한바와如하거니와全羅北道에는此의旱魃로因하야人心이動搖될虞가不無함으로飛言流語의防止及消費節約의勵行에非常한努力을行하는同時에宣傳『비라』를撒布하야人民慰撫의策을實行하얏스나老天은依然不雨하야我田引水도論議할餘地가無하고西疇南畝의移秧되것도枯死의運命에陷한故로當局에到着한情報에依한즉全北道廳에서는去十五日에旱害地의關係郡守를招集하야善後策으로第一回의代用作物種子及其他를共同購入하기로協議하고移秧未了總算面積一萬六千六百五十町步에對한代播用의蕎麥五千二百二十五石粟稗六百二十石을購入하기로着手하얏는데以上共同購入種子의價額이八萬八千九百七十五圓에達하고右金額中三萬圓은凶歉救恤金中에서支出코자總督府에認可申請을提出하얏고또한來十八日에第二回의種子購入을行할豫定이라더라

京畿市場取引額
五月中

京畿道管內五月中取引市場數는一〇二個所、總取引額三三四、六三〇圓인데取引品種別이如左하더라

農産物	七〇、〇九五圓
水産物	一四、三〇二
織物	二九、六九八
畜類	一六〇、九九九
其他雜品	五九、五三六

取引産業兩令
新總監赴任後
法制局에廻附?

朝鮮의取引所令及産業組合令은屢次報道한바와如히其發布實施에關하야는當局에서도愼重히考慮하는中이라最近에兩令이近々發布實施되리라고傳하나事實은兩令이모다殖産局에서關係各方面의關係聯絡을考慮하야具體案을完成하게되얏슴으로度에는止하고아즉正式으로參事官室에도廻附되지안이한故로勿論中央政府의法制局의審議도今後의問題에屬하야殖産局側으로는參事官室은正式審議도未了이나今日外지數次具體案文에對하야諒解를遂한것은正式審議에入하더라도何等支障이無할것은勿論이오其內容도日本法을基礎로하야朝鮮의特殊한事情을多少參酌한것이라새로운것이안인즉法制局으로도從來同方面에서恒常支障의難關이든日本朝鮮法上의不統一云々에對하야議論의惹起함이無하다고頗히樂觀하며此가正式으로廻附하게되기는應當新政務總監赴任後일지오但只施行實施에關한經費의豫算關係로發布되더라도施行期外지는多少의時日을要하리라고云々

東拓移民募集
申請은來十月末日々지

本年第十五回東拓營農者募集은第二種(五町步地主農)三百五十戶인바希望者는十月末日外지申請함이可하다하며手續은日本에居住者는現住地의市區町村長朝鮮內에居住者는府尹面長의證明書及戶籍謄本을申請書에添付하야京城支店에提出하게되얏다는데十二月末日外지承認又는不承認의通知狀을發하게되며明年三月一日부터三十一日外지에移住케되얏슴으로移住地指定은卽京畿四八戶、忠北二戶、忠南四八戶、全北八四戶、全南四八戶、慶北一八戶、慶南三五戶、黃海六〇戶、咸南五戶江原二戶로豫定되고移民을募集하기爲하야京城支店으로募集員四班(九州、四國、中國、太州中部各方面)이出張募集中인데旣히移住者十名은本月二十五日頃에出發한다더라

東拓貸附金
六月末日現在

東拓六月末日現在全朝鮮貸付金殘高는定期一、八一六口一千八十三萬五千八百八十四圓六十錢賦四、五六五口二千九百六十二萬四千七百九十二圓四錢合計六、三八一口四千六百七十六萬六千七百七十四圓四十六錢인데前月末에比하야五萬七千七百五十六圓四十六錢이增加되얏는데支店別은如左하더라

京城	四三二口	一三、七六六、七四四圓
大田	一、一二〇	二、九三四、五九八
裡里	四四五	三、九三三、〇三一
木浦	八五五	三、二〇〇、三一八
大邱	五三四	二、八四七、九〇〇
釜山	六七一	三、五三九、四一四
沙里院	四四七	一、七八五、四九九
平壤	八六八	四、九一八、四六六
平山	六一七	二、三七四、四八一
間島	三九二	一、一五三、三四〇
合計	六、三八一	四六、七六六、七七四

營林廠木材
及副産物
賣却狀況

本年六月中營林廠에서取扱한木材及副産物의賣却高는原木四千八百三十九尺締餘三萬七千四百五十圓二十五錢製材一萬四千百三十八尺締餘十七萬七千八百十四圓九十九錢工作品一千三百五十八尺締餘三萬三千二百十一圓二十錢副産物九百六十九立坪餘一萬一千八百三十八圓十八錢合計二十六萬三百十四圓六十二錢이니前年同月에比하면四萬七千八百九圓三十六錢의增加인데本年度는三十二萬三千三百三十九圓十五錢이增加하얏더라

上半期不渡手形

京城手形交換所七月上半不渡手形은四十九枚七千八百九十三圓七十五錢이니前月同期의四十一枚一萬七千四十四圓四十二錢에比하면枚數에는八枚가增加되고金額에는反히九千百五十圓六十의減少이더라

辭令

總督府道屬 小池 泉

同 松島 清

同 佐々木高治

同 堀川 重治

兼總督府道警視(七等)

總督府道警視 平安北道在勤을命함 小池 泉

同 慶尙南道在勤을命함 松島 清

同 黃海道在勤을命함 佐々木高治

同 咸鏡南道在勤을命함 堀川 重治

(以上十四日附)

人事消息

▲小河正儀氏(新任朝鮮總督秘書官)는家族同伴十七日午前九時四十五分京城驛着大連으로부터赴任할豫定

海外經濟電報

(十六日着)

倫敦銀塊	三十四片八分의五
紐育棉	一圓低
中棉	二十錢低
米國普通	四弗三十六仙四分의三 (一仙四分의三低)
스퇴르株	一〇〇弗四分의一 (四分의三低)
아나콘다株	三十弗四分의一 (八分의一低)
紐育銀塊	六十七仙四分의一 (四分의一高)

仁川米豆取引所仲買人 ○桑野仲買店 電話長三九番

株式

大阪長期 十六日前場

	前日後止	本日初付	大止
鐘紡	一七九、三〇	一七八、五〇	一七八、三〇
同新	八〇、七〇	八〇、九〇	八〇、五〇
大株	九二、六〇	九二、八〇	九二、七〇
同新	七四、三〇	七五、〇〇	七五、〇〇
郵船	—	—	—
同新	—	—	—
商船	—	—	三六、〇〇
同新	九、三〇	—	—
砂糖	一〇五、〇〇	一〇五、一〇	一〇四、八〇
東紡	二三、八〇	—	二三、九〇
大新三通	—	—	七三、四〇

同短期 十六日前場

	寄	高	低	止
鐘新	八〇、二〇	—	—	八〇、二〇
大新	七三、〇〇	七三、四〇	七三、二〇	七三、五〇

仁川 最新編纂期米取引參考書 米豆通信 仲買店調査部

京取市場 七月十六日
人氣依然不振
前場大新弱保
後場諸株保價

十六日朝阪當兩地商勢는先低後高로底强의步調를示하엿스나阪地來電에依하면大新이二十錢低로七十二圓八十錢에初付하야小幅에서高下하다가三圓에終步하야遂히終步同價大引되얏고鐘新은十錢低로七十九圓八十錢에初付이엿스나다시三十錢反高로八十圓十錢에大引되야八十圓大臺에서底强之勢를示하엿다故로當地는

大新 이昨後場부터突然下勢를呈하야場面은頗히警戒嚴重하엿던바今朝에는더욱弱勢를加重하야十錢續低로七十二圓四十錢에初付하야最低價二圓外지示하엿든바阪地가反騰步調이엿슴으로다시四十錢을恢復하야五十錢에終步되고七十錢에大引되니阪地보다三十錢下鞘이며六百五十枚의賣買가有하얏는바此株에對하야實氣不振케됨은阪地鐘新가同樣依舊에對하야主勢으로부터材料調査中에依하야悲觀하엿다는悲觀의材料가잇승을豫測함으로如斯히悲觀에陷한結果인듯하며

鐘新은阪地의七十九圓八十錢의報를接하야初付함에當地도十錢下鞘로初付不成으로八十圓에步調만示하엿스며阪地의三十錢反高로八十圓의大引電을接하고田中買의小口買로當地亦反高十錢이同價인八十圓十錢에大引되얏스며

京取는連日人氣不振中勢이니今朝亦吉見의稀有한枚인大口買物이有하야二十四圓七十錢에初付價를示하엿슬뿐이요大引은不成이엿고

仁取는市川의小口賣買低調인九十五圓에初付하얏스며다시田中의買物과吉卯로五十錢反高하야九十五圓五十錢에保價終步이엿스며大引은不成이엿고

仁新은初付不成이다가吉見의買物과閔洛鎬의小口賣買로三十圓六十錢에昨日同步調를示하엿스며一步不進이다가市川의媒介物이有하야十錢下鞘로同五十錢에大引되얏스며

安取는成淸買와吉見의一口賣物이有하야十一圓四十錢에初付價만示하고他株는一枚不成으로閑散裡에止場하니今朝에賣買高는九百八十枚이더라

仁川米豆取引所仲買人 (大)仲買店 電話長六〇、六四二、七〇四番

大株의悲觀說
調査後에又反撥乎

新甫以後繼續强騰하야六圓臺에外지破竹超騰하야硬派로對軟派를潮笑함만큼奇現象을나타내매더욱々硬軍의氣勢는强硬하야지거기에隨從되는一派는八十圓臺外지未久에出現하리라고하야買人氣을漸盛케하든大新株는今週에入하야少軟하고樂觀景氣主唱者一派로愁雲에싸이여念慮하기를마지안이하게하엿스며今朝에는二圓臺를僅保하엿다하야도過言이안일만큼軟軍으로더욱硬軍을潮弄할만한現象을出現케하야一般傍觀者로도疑問에서觀測이엿스며硬軟軍의勝敗의壯觀을可히賞할만한興味를가지게되얏는바今朝大阪精報에依하면悲觀材料가演出된所以라한다그悲觀材料는엇읏을가?硬軟軍이一般으로此에注目할問題이다그러나電報는極히簡單하야詳細事實은未詳이나그大槪原因될만한文句에依하면主務者에서大新의親株인大株의財産을調査키爲하야現在出張中임으로大新이悲觀이라하엿다한다그런즉調査한結果果然現在의悲觀의强材한것과갓티悲觀의强材가되야더욱々悲觀에陷케될는지調査한後에投資者로疑問에憂慮를加케하지만은吾人의現在推測으로는所謂主務省調査가큰惡材가되지안이할것갓흐며만일調査가經過된後라도悲觀에陷치안이하야樂觀으로恢復되는同時에現在悲觀者가樂觀者가되고賣人氣가買人氣로轉化되지안이할가하는感이有하더라

正米延取引

釜山 (十六日前場)

八月中	三六、六〇	八月末	三六、〇〇
九月中	賣買高	七千石	
現物玄米(三等)	三六、三〇	同神力	三六、〇〇
同大豆	一七、五〇		

期米

大阪期米 十六日

	前場	後場
一節	三四、八〇	三四、六四
二節	三四、八〇	三四、八一
三節	三四、八三	三四、八六
四節	三四、八〇	三四、九五
五節	三四、七九	三五、〇〇
六節	三四、八〇	三五、一八
七節	三四、九〇	
八節	三四、九四	
九節	三四、八八	
十節	三四、八〇	

仁川期米 七月十六日

前場小軟

昨後場은阪地初付三十四圓五十九錢의報와共히三十一圓六十五錢에場을始한後二節에阪地二節八十一錢인反高를接하고八十錢外지跳返하엿다가阪地四節六十三錢五節七十錢으로結局六十一錢에止場함을伴하고四節五十一錢五節六十八錢으로五十五錢에場을止하엿든바今朝에는阪地三十四圓八十錢인情電을接하고또한餘影이無히立會하니

▲第一節 當中兩限은不成이나先限은三十一圓五十一錢으로昨止價보다一丁高히初付하다

▲第二節 阪地三節八十三錢인小高를受하고當中兩限은不成이나先限은五十三錢으로返戻이다

▲第三節 阪地四節八十錢으로五節七十九錢인反落을據하고當中兩限은不成이나先限은四十九錢으로小落하다

▲第四節 阪地六節八十錢인依然膠着不振임을伴하고當中兩限은不成이나先限은四十四錢으로又復小落하다

▲第五節 阪地七節九十錢인十丁反高를接하고當中兩限은不成이나先限은五十八錢으로跳返하다

▲第六節 阪地八節九十四錢인情報를接하고當中兩限은不成이나先限은六十錢으로跳返하다

▲第七節 阪地九節八十八錢인五丁反落을受하고當中兩限은不成이며先限은五十五錢으로小落하다

▲第八節 阪地止價八十錢인反落을據하고當中兩限은不成이며先限은五十錢으로反押하다

▲第九節 當中兩限은不成이나先限은乘實氣旺盛하야六十五錢으로跳返하다

▲第十節 當中兩限은不成이나先限은六十八錢인又復小高로頑强히場을止하니高低의差가二十四丁이더라

公定價格 (前場)

初付	三十一圓五十一錢
止價	三十一圓六十八錢
高價	三十一圓六十八錢
安價	三十一圓四十四錢
一節	三十一圓五十一錢
二節	三十一圓五十三錢
三節	三十一圓四十九錢
四節	三十一圓四十四錢
五節	三十一圓五十八錢
六節	三十一圓六十錢
七節	三十一圓五十五錢
八節	三十一圓五十錢
九節	三十一圓六十五錢
十節	三十一圓六十八錢

後場反騰

初付	三十一圓五十九錢
止價	三十一圓九十錢
高價	三十一圓九十五錢
安價	三十一圓五十九錢
公定價格	
一節	三十一圓五十九錢
二節	三十一圓七十一錢
三節	三十一圓七十七錢
四節	三十一圓八十一錢
五節	三十一圓八十九錢
六節	三十一圓九十五錢
七節	三十一圓九十錢

取組高

當限	一、八〇〇
中限	三、五〇〇
先限	三七、六〇〇
賣買總石數	一〇、八〇〇
本期總取組高	九、一七六、一〇〇

決戰은大候次第

朝來天候는阪地滿照當地亦滿雲이나湖南地方은霈然甘雨로從來植付키不能하든山畓外지移秧하게되엿다는地方情報가入하야新日陳氣의一輪는當市場은小軟의態度를示하며一層晏天으로連續瓦落하든阪地市況은今朝滿照임을依하야反히買氣漸旺하야四圓九十錢米로跳躍하는阪硬仁軟의形勢로突變하엿다果然今後慘落의大勢는財界事情의如何보담도天候良否에依하야本性的時勢가演出할模樣인데朝鮮旱魃에對하야는朝鮮米가本位로하는大阪堂島市場外지도大한影響이波及하는터이나一方의說을據하면朝鮮地方의旱魃은아즉도過分旱하다고云々初伏以來十九日來에稠雨가온다하며約二割의面積밧게남지안이한移秧을못마칠수잇스며初伏日이지난後일지라도中伏外지補付를맛치게되다하면또한何等의關係가업스리라고云々이有하다그러나此는全혀中鮮地方와如한不幸中僥幸에不過한說이요決코完全한稻의成育을企待키難함은事實이라그럼으로買占한硬軍은依然姿勢를不變하고正米市況의高唱을唯一後援으로하야長者現出하엿든三十二圓五十錢臺를回復하려하는傾向이며軟軍은阪地時勢를標準하는當地는如干旱天을繼續한다할지라도阪地形勢가變化되는時에幾分이라도牽制치안을수업게될것이요從하야一時의慈雨를잇라는落을告할줄로推測이더라

米豆餘話

▲아침에濃霧이든天候는午天에近하야는一片의雲도업지快晴되야南方火鳥가충을추는듯하며▲따라서低氣壓과가치下押하든當地時勢는阪地의高調임을不拘하고軟態에傾하더니依然晴天과共히다시硬化하엿다▲日本地方은雨模樣을報하는同時에三十五圓臺를獻破한約百八十丁을反落하엿다가今朝에入하야는底堅의感을呈하는듯▲當地도上記와如히山堅의勢를示한바果然那邊外지上伸할는지?▲當地在米는益々減退하야端境期의杞憂를促하며象하야財界의小殺으로容易히低落치도못하게되엿다▲何如間今後騰落은天氣良否에依할模樣인데當田時代의變動이漸次興味가多하리라고

京取市場買賣價 (十五日)

株名	前場當限	前場先限	後場當限	後場先限
京取 寄止	…	…	…	…
仁取 寄止	九五五〇	…	九五五〇	…
同新 寄止	三〇五〇	…	三〇五〇	…
鮮銀 寄止	七一〇〇	…	七一〇〇	…
同新 寄止	一七一〇	…	一七一〇	…
殖銀 寄止	四六七〇	…	四六七〇	…
同新 寄止	一〇二〇	…	一〇二〇	…
商銀 寄止	一〇二〇	…	一〇二〇	…
漢銀 寄止	三三〇〇	…	三三〇〇	…
同新 寄止	三二五〇	…	三二五〇	…
湖銀 寄止	三七〇〇	…	三七〇〇	…
同新 寄止	六六〇	…	六六〇	…
韓銀 寄止	三五六〇	…	三五六〇	…
東拓 寄止	二八〇〇	…	二八〇〇	…
同新 寄止	一七〇〇	…	一七〇〇	…
鮮土 寄止	二四五〇	…	二四五〇	…

株名	前場當限	前場先限	後場當限	後場先限
朝紡 寄止	…	…	…	…
滿毛 寄止	一〇〇	…	一〇〇	…
京電 寄止	五四〇〇	…	五四〇〇	…
同新 寄止	一四〇〇	…	一四〇〇	…
電興 寄止	…	…	…	…
釜瓦 寄止	…	…	…	…
朝郵 寄止	三三〇〇	…	三三〇〇	…
鮮鐵 寄止	三二五〇	…	三二五〇	…
一新 寄止	八五〇	…	八五〇	…
二新 寄止	…	…	七五〇	…
三新 寄止	六五〇	…	六五〇	…
四新 寄止	四三〇	…	四三〇	…
開門 寄止	二三〇〇	…	二三〇〇	…
京南 寄止	一〇五〇	…	一〇五〇	…
金剛 寄止	一五六〇	…	一五六〇	…
朝鐵 寄止	[illegible]	…	[illegible]	…
同新 寄止	三三〇〇	…	三三〇〇	…

株名	前場當限	前場先限	後場當限	後場先限
東亞 寄止	一二五〇	…	一二五〇	…
同新 寄止	三五〇	…	三五〇	…
勸信 寄止	…	…	…	…
朝信 寄止	…	…	…	…
殷信 寄止	…	…	…	…
滿取 寄止	一二五〇	…	一二五〇	…
米信 寄止	…	…	…	…
安取 寄止	…	…	…	…
大新 寄止	…	…	…	…

短期取引

株名	寄	止
京取	二二七〇	二二七〇
大新	七三四〇	七三三〇
仁取	九五〇〇	…
同新	…	…
朝紡	…	…
新新	…	…
滿取	一二五〇	…
安取	…	…
鐘新	八〇〇〇	八〇〇〇

仁川米豆取引所仲買人 (マ)廣澤正次郎 仁川宮町三丁目 電話長一六七番 一六五番 一六〇番
仁川宮町廣澤米穀部 長電話三〇七番

獨立軍과警官 江界郡에서또交戰
독립군만숨어잇다는소문

강계(江界)서장파및평안도경찰부파견의김경부의수색반은지나간십삼일오후열한시경에 강계군 종서면(從西面)황청동(黃淸洞)에서독립군소대장장창헌(張昌憲)파충돌되아 약삼십분간 싸호고파에장창헌은경관의총에찰사하고폭탄파및총긔를압수하얏다하며전긔수색반은계속하야 독립군을 추격하든중십사일오후열시에신흥동(新興洞)산곡에서십이삼의독립군파충돌되아 한시간이나격투하다가 독립군이명이또죽고긔모제두식권총두개와 로국식장총한개와 폭탄기타를압수하얏더라(총독부에서발표)

給水制限
금일아츰부터 나제도제한해

일긔는차차더웁고시민의쓰는물은나날이늘어감으로 년례에의지하야금년에도 할수업시 수도를제한하기로되야금일부터실행할터이라는데시간은아래와갓다더라

午前五時開始 同十時停止
午後四時開始 同十時停止

仁川水道도
절약하야할것

인천(仁川)수도 (水道) 의부천분(富川郡)계남면(桂南面)방면송수관(送水管)은그근처수리조합수로와교차점이생긴고로이것을곳치고저일전부터예비공사를하야오든중작십육일부터 본공사를 시작하엿는데 본공사시작후는 인천에잇는배수지에물만 먹게됨으로 만일예뎡한긔간에 련긔가 조치못하던지기타무슨고장이생기면자연시일이지연될지며 이에로라물이 부족되기쉬우즉 일반시민은 미리주의하야물을절약하기를바란다더라(인천)

青年總同盟 執行委員의懇談會
십일일부터량일간동회관에서개최 결의한것은상무집행위원회에일임

조선청년총동맹(靑年總同盟)집행의원회는 지나간십일에개최 하랴다가 경찰당국의집회금지로 개회치못하얏다함은 이미보도한 바어니와 그총동맹에서는 사업을진행치안이할수업서지나간십일일 십이일 량일을두고 시내견지동 (堅志洞) 에잇는 동회관안에서 집행위원간담회(懇談會)를 열고경찰 당국에집회금지한 리유를질문한 변희용(卞熙瑢)조긔승(趙紀勝)량씨의 보고가잇슨후상무집행 위원회의경과보고가잇섯스며 여러가지사항을 토의하얏다는데 동간담회에서 결의한일체사항은 상무집행위원회에일임하기로하얏스며결의사항은아래와갓다더라

一、經費에關한件
一、機關紙發行에關한件
一、夏期巡講에關한件
一、岩泰小作爭議에委員派遣의件
一、細則通過

委員特派
암태소작사건을 도사겸위무차로

암태(岩泰)소작쟁의로륙백여명의아사동맹까지일어나서이문데가세상사람의 귀를송연케 한은매일보도한바와 갓거니와 청년 총동맹(靑年總同盟)에서는 도사 겸위로차로 상무집행 위원임봉순 (任鳳淳)집행 위원권도(全濟) 량씨를 파송하얏는데 그들은재작일에 목포를향하야 출발하얏다더라

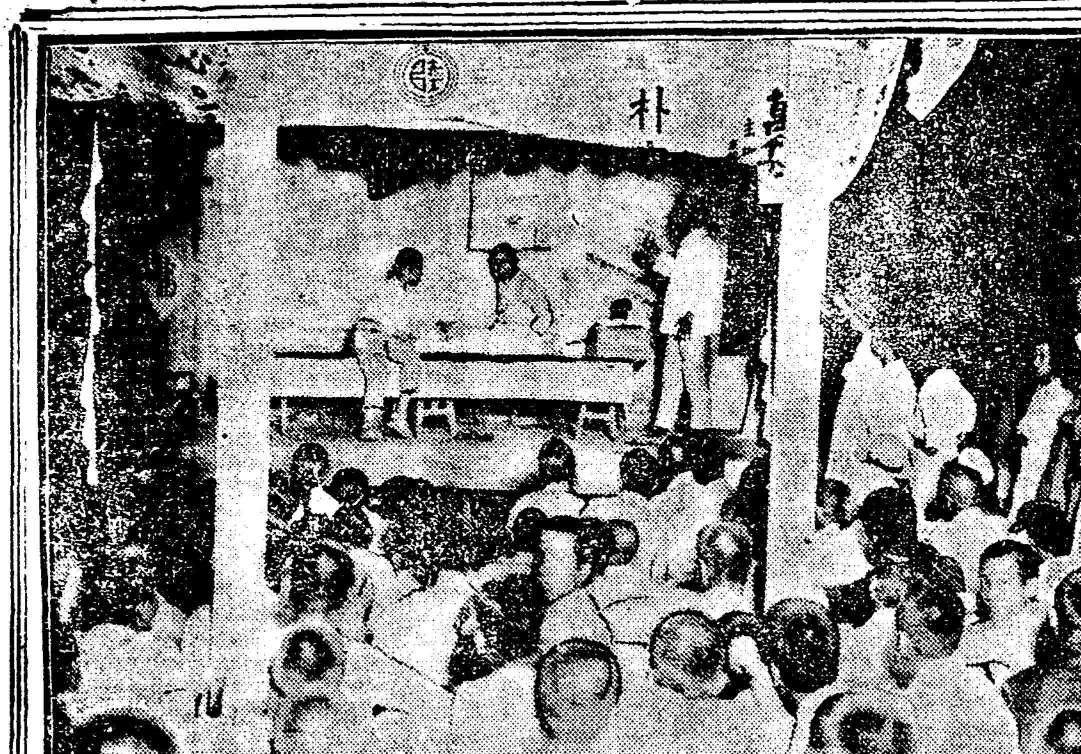

고학당소인극단에서흥행하는연극우의정(友情)의 일막과 관킥의 복잡한 광경

朴濟鎬君追悼
이십일영도사에서

신텬디(新天地)필화사건으로작년가을부터 텽창생활을하던 박제호(朴濟鎬)군은 옥중에서 우연히병이들어 죽게되얏슴으로 지난달하순경에 집행뎡지(執行停止) 가되야 집으로나와서 여러가지치료를하얏스나 마츰내약석이 무효하야지나간 팔일오후네시에 이세상을떠낫다함은 이미 보도한바어니와이번에 동지자 제씨의 발긔로오는이십일오전열한시에 동대문밧영도사(永導寺)에서 추도회(追悼會)를 거행한다는데 박군의동지이자는만히참석하기를바란다하며 회비는 일원이라더라

大阪學友會 雄辯會끗헤 演士一名檢束
십여인다중지를당하고 필경한사람은검속까지

본월십이일 오후여섯시반부터 됴선류학생대판학우회문예부 (大阪學友會文藝部) 주최로 대판시외(大阪市外)「豊中」녀학교안에서웅변회를개최하얏는데 연사십여명이전부중지를당하고한사람은검속되얏다더라(대판)

軍資金募集하든 金時仲은다시控訴
殺人制令違反等罪名으로 청진에서사형선고를밧고불복

본적을함북(咸北)종성군(鍾城郡)종관면(鍾關面)에둔김시중 (金時仲三〇) 은삼일 운동이 일어난뒤로부터조선독립을뜻하고중국혼춘(琿春)에이르러함북온성군 (穩城郡) 출생의안명호(安明浩二九)외의이십오명파가터한민회(韓民會)를 조직하고김시중은 군무(軍務)부장이되야여러번두만강(豆滿江)을건너

국경으로

들어와서군자금을모집하든중대정구년오월이십칠일오후세시반경에증산(甑山)이라는곳으로 향하다가 운무령(雲霧嶺)에서경원(慶源) 헌병분대의헌병보좌최중악(崔仲岳)을총으로노하죽엿고 또그뒤에혼춘(琿春) 에서 일본밀탐(密探)이라는 혐의로안이영(安二永四六)이란자를총살하얏스며 그외에도 여러번국경방면에서군자금을

모집하고

혹은면선(電線)을절단하는등행동을하든이로대정십삼년일월경에종성(鍾城)경찰서의손에전긔안명호와가티체포되야취됴를마치고청진(淸津)디방법원에서공판에 부치여 지난륙월이십팔일에검사로 부터사형(死刑)을요구하얏스나 살인(殺人)강도(强盜)주택침입(住宅侵入)폭발물(爆發物)취체규측위반파전신법(電信法)위반파 제령위반으로 십오년뎡역에

판결되고

안명호는 뎡역이년에 삼년간집행유예로 언도되얏는데 피고 김시중 만은원판결에 불복하고 륙월이십팔일부로 경성복심법원 (京城覆審法院)에공소하얏스며 청진디방법원검사로부터도 역시공소를 뎨긔하얏는데복심법원에서는이번사건에대하야 문택규(文澤圭) 삼(森)두변호사를관선(官選)하얏다더라

柳氏一門이結束하야
小作人會의反動團體를組織 장리의무슨일이잇슬지주목

경북(慶北)안동군(安東郡)풍산소작쟁의로 간부와회원을 날마다구금하야 일반소작인은 분합을참을수업는일바에동군풍남면(豊南面)하회동(河回洞)은원래디주가만코거의주민도 디주를동정하는 자가만흔곳으로서 그동리는류씨(柳氏)가한채를잡어가지고무한한권위를행사하는터인데 근자에 그류씨종중이 중심이되고 부근에잇는

소작회원

반동자(反動者)를규합하야농회(農會)라는소작회반동단테를조직하야디주측을옹호하야오던바지나간십이일에는류씨일문삼백여명이 떼를지어 가지고들(野)에나가서 자긔의 토디는소작인이파종(播種)한것도불구하고모조리갈어엎고 종자를 색리엿는데소작인들은 그들의 옷자락에매여달니여 억울함을 불으지짐도아모효력업고 또는멋사람안이남은 소작회

간부들이

현장에에나가서곡진히권고함도 역시 무효에돌아가고 말엇스며 그중에더욱무리한것은그디방유림(儒林)에서 그류씨의 선조 류서애 (柳西厓) 선생을 위하야 병산서원(屛山書院)을설치하고 토디를만히 작만하야둔것까지 자긔들의소유라고 차지하야소작인을압박하는고로이에대하야는

유산계급

에서도그부도덕무조리함을다매하는터인데잡혀가고남어지소작회원들은더욱〳〵분개함을이긔지못하고련석가련곳은결심으로 장래에무슨풍파가 잇슬는지일반은주목중이라더라

平山農場殺人事件 心臟痲痺라고診斷
가족일동은경찰서에질문하고 농상인부들도대살하기를주장

지나간구일 오후령시반경시 부천군(富川郡)다주면(多朱面)룡뎡리(龍亭里)평산농장(平山農場)사무원강미번지(福尾繁治)라는일본인이그농장에서 고용하는 조선녀자홍씨(洪氏四三)를체탁안이하야준다는구실로 몹시따리고 발길로차서오줌동이터진후몹시고롱하다가드되여그날 밤에죽엇다는 사실파사톄를인천병원(仁川病院)에서해부하엿다함은 이미보도 하엿거니와해부한결과 변사는변사 이나

심상마비

로죽엇다고진단을내엿슴으로 그친족들은 분개하야지난십사일에 그아들리석산(李石山一九)파그외친족 십여명이인천서에출두하야말하기를오줌동이터져서오줌이잘수홀넛데는심장마비라하니이러한경우 가밝은세상에어되잇느냐고 질문을하엿다 하며전긔평산 농장 인부 삼백여명은홍씨가죽은 후로는일할 뜻이업서수이일간을

휴업한후

일부만복업하고일부는아직도 강미를 대살하지안이하면 그곳에서일할수 업다고강경하게주장한다더라(인천)

運轉手의注意件
십자가를지날때에 반다시향방을지시

시내의교통이점점복잡함으로따라이에대한사고도 매우만흔터인으로경긔도경찰부에서는 이것을방지하기위하야 여러가지의방법을강구하든중이데 재작일부터자동차운뎐수에게 새체재를 주엇다는바이제그자세한말을들은즉열십자로된길을 통파할때에는 바른편으로행하고자할때에는바른손을들고왼편으로돌고자할때에는 왼편손을들며압흐로 직행코자 할때에는팔을바로들것이며만약교통순사압헤서서고자 할때에는경뎍(警笛)을 두번불것이라더라

勞動學院에 同情遝至
각유지가로부터

로동생활에어린몸을공헌하야학문을 수양할여가가 업는청년들을위하야모든 곤난을배척하고 무한한고통을참어가며 노력을 다하야경영하는로동학원(勞動學院)은그주위의사정을 누구나 생각할바어니와근자에 이를동정하야 긔부금을보내는이가 매일답지한는데작일까지들어온동정금은아래와갓다더라

閔大植 韓相龍 張斗鉉各五十圓 金性洙三十圓 兪致衡二十圓 尹敎重 嘉會洞侍天敎宗理院 白樂圭 李潤載各十圓 金溶琢 廣濟病院長各五圓

秋斗仁은 無罪言渡
정신병자임으로

경긔도양평군(楊平郡)단월면(丹月面)여경암(餘慶菴)의 승려추두인(秋斗仁四六)이가작년십이월삼십일일오전세시경에 강원도춘천군(春川郡)북산면(北山面)추뎐리(楸田里)이백오십번디 김천장(金晳長)의집에서 동면대곡리(垈谷里)박성녀(朴聖女)와가티 자든중돌연히칼를들고긔박성녀의목을삼사회나찔러서 참사케한사건으로지난십일에경성디방법원에서공판을열고송긔(松崎)검사로부터피고가정신상실자인것을드러무죄의론고를하얏다함은 이미 보도하얏거니와작십오일에 다시공판을열고영도(永島)재판장으로부터무죄로언도하얏다더라

少年指導者의 研究會
이십일일부터 중앙학교에서

사면에서일어나는 소년운동을 더조직뎍으로 발뎐시키기위하야 조선소년군총회경성데일호대 (朝鮮少年軍總會京城第一虎隊)에서는 오는이십일일부터 이십칠일까지 일주일동안에 데이회지도법연구회(指導法硏究會)를 중앙학교(中央學校)안에서연구하리라는데 그사업에찬동하는유지는 참가하기를바란다하며 회비는삼원이라는데 신청긔일은 오는이십일까지오 자세한것은 중앙학교안에잇는 조선소년군총회경성데일호대 (朝鮮少年軍總會京城第一虎隊)에 문의하기를바란다하며 동회에서 연구할과목은아래와갓더라

研究科目
一、各國少年團의科目
一、少年軍의必要
一、少年軍의指導法
一、朝鮮少年軍組織法

洋樂界에權威인 京城樂隊의不遇한運命
府主催의納凉音樂도問題中
구한국군악대로성립된것이 지금은세상사람이몰오는데

일긔가몹시더워오매사람마다서늘한것만생각하야 돈잇고 여가잇는사람들은 산이나 바다로서늘한경치를 차저가지마는 그것도못하고뜨거운볏아래에서 종일토록분주하든사람들은 저녁이되면 종로야시로 몰거나 혹은손바닥만한 탑골공원에나 가득차서 더위를피하라고 하는이때에 례년가트면 일주일에 한번식은 경성악대(京城樂隊) 에서 양악을연주하야시민을위로하더니 금년에는 아직도공원에서음악을듯지

안는다고

이상하게생각하는사람도 만흔줄 원래 올여름에도경성부(京城府)예산에는 일천원의공원비(公園費)를 계상하야경성악대를청하야탑골공원과남산공원과장충단공원에서납량(納凉)음악을연주하기로하얏는데 근일에이르러경성부의태도는졸연히변하야현금의경성악대는대원(隊員)이부족하고또는악긔(樂器)가오래되얏다는리유로음악을연주할는지아니할는지

아직생각

중이라는데원래이경성악대로말하면세상에여러번소개된바와가티구한국광무(光武)오년에 군악대(軍樂隊)로 설립되야 이래이십오년동안에 여러가지풍상을격거오다가 합병후에는리왕직(李王職)양악대로변하얏다가 해산된뒤로 일반유지의후원으로경성악대의명칭으로보존하야 오다가날로 경제가핍박하야 고초를격든중

금년부터

는회장박영효후(朴泳孝侯)와 고문으로한상룡(韓相龍)조진태(趙鎭泰)씨등으로 한경성악대후원회(後援會)가성립되얏는데이러한력사 잇고권위잇는 경성악대가오늘의비운을당하야경성부에서까지 예뎡하얏든 것을변경하야연주할긔회도주지앗는 것은경성시민으로하야금적막을늣기게한다더라

考慮中이오
납량음악보다도 보존하랴는본의
府澤村理事官談

『금년에특별히 음악연주비로일천원을 계산한것은 한편으로시민을위로한다는것은 물론이지마는 경성에는 양악대라고는 경성악대하나밧게업서서 이것을 보존(保存)하겟다는 의미로 부에서원긔와가튼악긔비를 경성악대에 보태주다십히하자는것인데 들은바에의하면

근래에는

대원(隊員)도부족하고악긔(樂器)도오래되야서시민의오락할만큼 완전할는지가 의문이오또는총독부나만철(滿鐵)가튼데서도 종래에보존하든것을 근년에는안니하게된모양임으로경성부청에서 일천원이나 준대도경성악대를 보존하는데는 하등의효과가업겟슴으로본래생각하든경성악대의보존이라는의미가될는지하는것인데 하여간아죽한다

아니한다

단언 할수는 업고 더자세히 조사하여엇지할려이오』하고 말하며『금년도예산을편찬할때에는 경성 악대를 완전한것으로인뎡하얏느냐』고긔자의뭇는말에대하야는『그때에는전긔와가튼내용을몰낫섯다』라고대답하더라

모다具備하오
경제의군색은사실이나 후원회도새로되엿지오
京城樂隊長 談

『경성악대의인원은현금에열여덟사람이잇서서그만하면연주하기에넉넉하고또악긔로 말하면독일(獨逸)서주문하야왓든것으로이십년동안이나써온것이닛가 오래되얏다하드래도 그것이별안간못쓰게될리는업고 악긔야잇서오 외양은다소오래된체가잇지마는내부(內部)는조금도관계업지오 그리고리왕직파총독부와만철(滿鐵)등에서 부족하든것은 금년에는아직나오지안햇스나아니주겟다말은 듯지못하얏고 또금년에도후원회까지 셩립되야 유지하야가기를 힘씀니다』라고말하더라

報恩의旱魃
일반은한울을바라고탄식뿐

충북(忠北)보은군(報恩郡)에는지나간 봄부터한발(旱魃)이 심하야우금까지사분의일밧게 이앙을 하지도못하얏슴으로 그나마 심은농작물도점점절망지경이되는고로 각면각동리의일반농민들은하늘을부르지저 날로우름을머금고비를바라는데군청주최로각면각동리구장(區長)을다리고보은군(報恩郡) 보은면(報恩面)장주리(長州里)뒤산삼년성(三年城)에올나가서 긔우제(祈雨祭)를 지내엿는데아죽까지한방울의비를구경치못하고 비올긔미도업는고로 더욱히날로한울을바라며 탄식만한다더라(보은)

演藝、映畵雜誌 『愛潮』社組織
창간호를편집중

조선의잡지종류가그다지적다할수업스나 오직연예와 영화에대한잡지가업슴을 매우유감으로 생각하는몃동지(同志)가모되여여러방면의만흔후원과 견고한긔초아래서연예와영화를 전문으로한월간잡지의애조사(愛潮社)를조직하야그사무소를 시내필운동(弼雲洞)일백륙십칠번디에두고 동사사원들은『애조』창간호(創刊號)를래월하순경안으로발간코자편집하기에매우분망중이라더라

幹部또拘禁
豐山小作會 네번재잡어갓다

경북(慶北)안동군(安東郡)풍산소작인회(豐山小作人會)의소작쟁의사건으로 동회의간부와 회원이날마다 근이십명이 구금된은 이미보도한바어니와 지나간 십이일에또그회상무위원리용만(李用萬)씨는구금하고집행위원조용정(趙鏞鼎)씨는 주인보수를 하얏다더라

苦學堂素人劇團
今日永登浦로出發할터
데일회시험을성황으로마치고

동대문밧안암동(安岩洞)에잇는고학당에서 소인극단(素人劇團)을조직하야 가지고 하긔휴학을 리용하야 각디방을순회할터인데 재작일밤에는먼저 시험하기위하야 그학당교실에서 데일회공연을행한다함은이미 보도한바어니와 그날밤에고학당을동정하는 마음으로 모히여온관람객은 예상밧게 다수에일으러성황을이루엇스며

관람긱중

에한사람인리인환(李仁煥)씨는무산자의교육긔관을사랑하야 긔부금오원으로써 동정을표하얏고 그극단일행은 예뎡과가티 금일영등포(永登浦)를 향하야 출발 할터인데 그들의 흥행하는각본 (脚本) 은 고경 (苦境) 이막과 황금국(黃金國)이막과 우정(友情)삼막등인데 그각본의내용도자미잇고 출연자의기술도소인극으로는

매우연숙

하거니와각본이자미잇느니 출연자의기술이 정교하니하는것보다도 무산자의 자뎨로 학문을배호고자하야 움집생활을하며 매일조밥으로 련명을하야가는 그들의사정을동정하야 간곳마다 재작야와가티 예상밧게성황을일울것을 가히예측할수 잇슬뿐안이라 그각본내용은 현사회리면에잠겨잇는불합리(不合理)한경향을솔직하게글이여내인것이라아모라도한번볼필요가잇더라

時文社를創立
도서출판과잡지발행

리원혁(李源赫)신철두(申澈斗)조정식(趙鼎植)제씨의경영으로도서출판(圖書出版)잡지발행(雜誌發行)을 하기 위하야 시문사 (時文社)를창립하고 림시사무소는시내안국동(安國洞)칠번디일호로뎡하얏다더라

長連에水害
십삼일폭풍우에 농작물해가만타

황해도(黃海道)은률군(殷栗郡)장련면(長連面)에는지난십삼일폭풍우에농작물의 손해가막대한 중에장련인민의 생명이라고할수잇는외수평(外水坪)하수구가 터져서바다물이몰녀들엇는데 버포리는보이지도안코외수평일대는망망한바다를이루엇고설상가상으로작년에도 물란리에 비할데업는고초를당하고 금년에는 겨우좀쌀이나사다가참자의풀칠이나하고지은곡식을 물가운데넛코 어른아히가모다 유심히에싸여잇는모양은 참아볼수업다더라(장련)

女子討論會
금일오후팔시에 종로청년회에서

조선녀자청년회(朝鮮女子靑年會)주최로 금일오후여덜시에 종로청

宣川에暴風雨
피해가만타고

평북선천(平北宣川)디방에는얼마전부터거의청련백일을볼수업스리만치지리한장마가계속하더니지난십삼일아츰부터십사일까지바람이비를석거불고비가바람을불너례년에

學友會庭球團서 今明兩日
徽校運動場에서 전경성군과시합할터

일본동경 류학생고국방문 정구단(東京留學生故國訪問庭球團)이부산(釜山)에서시합하얏다함은임의 보도한바어니와 그정구단일행은작일경성에도착하야금일명일량일간시내계동(桂洞)휘문고등보통학교(徽文高普校)운동장에서 전경성군과시합하는데 금일은오후네시부터 예선전(豫選戰)이될터이오 명일에는오후네시 부터결승전이되리라는데입장료는보통이십전학생십전이라더라

張家口에大洪水
십이일의호우로

만주(滿洲)장가구(張家口)에서는수일전부터 폭우가나려서 십이일밤부터 내물이넘으며 시가의태반이 나침수되얏다가 그이튼날 십삼일아츰에야 겨우 감수되얏슴으로다행히큰일은업엇다더라

小兒轢傷
專賣局自動車가
생명이위독중이라고

작일오전여덟시이십분경에 시내서대문뎡(西大門町)일뎡목이십칠번디덕영무(德永茂三一)라는일본사람이 총독부전매국청목 (靑木)국장이긴유하는자동차십오호를운뎐하야가지고 시내황금뎡 (黃金町)이뎡목오십일번디압을지내는중 관텰동(貫鐵洞) 일백구십오번디 명준섭(明俊燮)이라는 다섯살된어린아히를치여서왼편다리가부러젓슴으로 즉시황금뎡 삼뎡목본뎐병원(本田病院)에입원시키어우금치료를하얏스나생명이위독하다하며 가해자는방금 본뎡경찰서에서인치취됴중이라더라

酒造業者苦痛과 府當局者의辯明
자본가만영업하면 리익이상당할모양

방금인천부(仁川府)내에주조업자가십여인밧게안되고 그런무가관매을복더하는터인데 년산액은 약삼만원이나되는데 요사이 주조업자는못하겟다고 탄식을하는데그말을들으면 이구동성으로 술장사리유는 세금이빗싸서 그리하는것인데 이에대하야 부당국자에말을 들으면 사실상주세가 올은것이 안이라 종전에는 묘사방법이 불텰뎌하야말하자면탈세(脫稅)되엿든것을 금년에는묘사방법을텰뎌하게함으로탈세할수가업는것이지 결코세금을 올닌것은안이라고하며 그럼으로이후방침은될수잇는대로는 주조업자를 적게하야다량(多量) 양조하도록 할방침이라하며또지금리익이업다고하는것은당연한일일것이나만일이백원만가지도주조업을하려한즉그런사람이만흔세금을내고무슨리익이잇겟느냐고하더라(인천)

昨今의天候
중부이남디방은 비가좀올듯하다

근일긴조선뎐후에대하야작일오전에인천관측소(仁川觀測所)발표에의하면금일의뎐후는전조선에비오는곳은전무하나금일새벽에제주도(濟州島)부근에서저긔압이생기엇슴으로목포방면은비가조흘듯하나그방향이 점점황해(黃海)방면으로가는까닭에 역시 신용은할수업다하며 지금일본디방에는 척척비가오는터이나 조선안은 금명일간에는 비가올듯하지 안으며 지금추측가태서는 조선중부이남디방에멀지안이하야비가나릴듯하나

鄭栢氏丁憂

조선지광(朝鮮之光)긔자로잇는정백 (鄭栢)씨는 지나간십사일에 간도(間島)룡정촌(龍井村)에서 내간상을당하얏다 더라

集會

▲시내장곡천뎡(長谷川町)에잇는조선불교대회에서는 작십륙일오후네시부터총회를열고아래와가튼사항을협의한다더라

會則變更의件 役員改選의件

▲시내립정뎡(笠井町)에잇는하교례배당(河橋禮拜堂)에서금일오후일곱시반에 자매회(姊妹會)를 개최하고 한신광(韓晨光) 녀사를청하야위생과가뎡관계를강연한다더라

◇◇◇◇◇ 잔소리 ◇◇◇◇◇

▲이십오년동안이나풍상을겪거오든 경성 악대(京城樂隊)는모든고생을하야오다가인제는공원연주하고돈천원이나수입하게되얏든것도▲사람이줄엇느니악긔가헐엇느니하고 경성부에서는 이핑계저핑계 흐지부지해집어치일는지도 몰으게되얏는데▲이에대하야 경성부당국자의말한중에「예산편성할때에는 그런줄몰낫섯다」라고 ▲원체경성부의예산편성하는방법은되거나안될것이거나불계하고되는대로천량만량세워놋는 것인가▲이것저것 남의탓할것업시 경성악대도 조선사람이 경영해가는것이닛가 무슨목뎍에 경성부청으로부터 돈버리를하게할리가잇나▲근래에경성부내에밋친개(狂犬)에게물닌폐해가만흔데이에대하야경긔도위생과에서하는말을드르면『밋친개에게물니는것은물니는사람이잘못한때가만타고』설마 성한사람이밋친개만못하단말인가

보라失業으로求職人 再見하라病席이呻吟人

小學資로短期日에失業同胞의共榮生活할月收入二三百圓乃至四五百圓에希望이有한最新高尙職業인支會長資格을養成키爲하야物理治療秘法을男女勿論하고一個月間에通信教授하야自他의難治病을根治하야共濟仁壽케하며社會上信望을願하난時난十二錢郵票를添付하야로規則說明을進呈하겟사오니難治病者와失業하고求職하난男女老少는依賴하시압

京城府武橋町三二 總恒泰內 物理治療 萬病根治 東亞紅療學會

七月號 文藝 相助 雜誌 第二號

잘못이다 靜園
生命의빗 金晶子
법판살님 滄波生
秋夜의懷抱 張珍淑
精神修養의要素 李恩允

定價貳拾錢 每月發行

京城鐘路一丁目 相助文藝社

上海蹴球

內皮及送料並
四號 四圓
五號 四圓五十錢
六號 五圓
七號 五圓五十錢
八號 六圓
蹴球鞋特製九圓
白가방鞋五圓五十錢 其他不動
代金引換加卄錢
送金方法은國際爲替나郵便小爲替或價格表記
先金에限不酬

上海西門 亞細亞藥材公司 雜貨部

速成科 男女三十名 年齡學識不問

洋服學生急募集

女子部特設 至八月末日 以來規則送呈

今回限道具全部를貸與하며先入生二十名에限하야洋服型(カタ)一式을無代贈與함(外特典多有) 卒業後優秀者採用

京城府鍾路四丁目壹番地

京城實業學院洋服科

稀代珍書 ▲점은사람。獨身의人은 ▲읽난것이조치못홈

柳種彥作

◇ぬれ燕雛草紙 三册
◇雪月花戀の分 合本
◇結ぶの子手染の紫 艶書入本

絶本의秘書……江戶時代의淫蕩한男女의情事를文豪種彥의妙筆로露骨에描寫한것이요 날마다밤마다매치고얼키는사랑의긔미 이책을한번보고寂寞한때에즐겁고快心의微笑를남모르게맛보라 本書의妙味를

▣四六判箱入美本 ▣定價一圓七十錢 特價金壹圓四拾錢

此際注文者에게 裸美人寫眞一組無代添附喜

▲希望者는賣切하기前新聞名을記入하야葉書로(ㅇ)

代金引換送料卅錢 前金注文送料廿錢

▲東京麻布區富士見町五 振替東京四二四五七番 愛文社書房

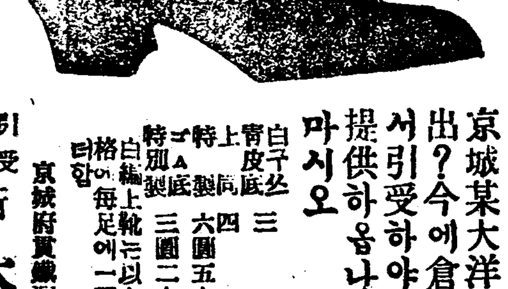

京城某大洋靴店倉庫處分大賣出?今에倉庫處分品을本店에서引受하야廣히需用諸氏에게提供하옵나니此好時期를일치마시오

白ヌメ 三圓
靑皮底 四圓
上特製 六圓五十錢
特A底 三圓二十錢
白編上靴는以上價格에每足에一圓이더함

복수短靴九圓
복수編上十一圓
갓도短靴十一圓
갓도編上十三圓
大破價로大賣出
地方注文大歡迎

一同나皮黃나皮實

京城府貫鐵洞三番地

引受賣出所 大興洋靴工業所

民情視察을 憑藉

紛爭地林野를 調査하다가 高城警察의손에 逮捕取調

江原道林野班에서 一個月間雇傭되하던 總督府派出生인 金東洙는 去六月十六日頃에 雇員의 本務를 無視이곳저고 自家에서 金融가 왓다하고 出發한後 自己집으로는 안이가고 江原道高城郡에 到着하야 自己는 江原道廳에서 今番林野調査에 對하야 民間에 不平이 多數하다는 말을 듯고 紛爭地를 調査하고 또 民情을 觀察코저 왓다하며 不正의 行動을 함으로 當地警察署에서는 江原道廳으로 事實有無를 打電照會하고 即時逮捕하야 嚴重히 調査中이라는대 그는 紛爭地林野에 關한 印刷書類一件과 供覽印이 押捺된것을 巧妙하게 써여붓친 書類를 가진듯하다더라(春川)

苦學生巡劇團

松都苦學生巡劇團一行十四人은 去九日午後七時에 華川邑에 到着하야 當地有志諸氏의 後援으로 翌十日에 開演하얏는대 四方으로 雲集하는 觀覽客은 定刻前에 立錐의 餘地가 無하야 入場券도 賣치못하고 華川에 有史以來로 大盛況을 呈하야 華川에 新紀錄이 되얏스며 閉會後에 當地有志의 發起로 歡迎會가 有하얏고 翌日午前二時頃에 散會하얏다는대 當日同情한 諸氏의 氏名及金品은 左와 如하다더라

盧直容 李郡守夫人各五圓 洪五星三圓五十錢 韓道暎 洪長振 各二圓 李英祚 洪在鎬 金榮秀 金求福 沈霽澤 康淑子 李明赫 無名氏 姜友三氏夫人 李泰赫 洪順姜女史 康貞敍 金世雲 梁鶴柱各一圓(一圓以下畧)(春川)

青年會組織協議會

忠南瑞山郡에는 距今五年前에 靑年會가 組織되얏섯스나 會員一般의 誠意不足하얏고 더구나 周圍에 障碍가 邁함으로 其事業이 萎靡不振하야 有耶無耶에 解散이 잇슴으로 一部人士들은 遺憾으로 思하야 復活의 道를 講究하던바 去月二十二日에 當地天道敎宗理院內에서 協議會를 開催하고 臨時會長金榮燦氏司會下에서 現代靑年團結의 必要와 過去感想談이 有한後 靑年會組織與否를 協議하는中 諸氏의 意思와 言論이 激烈하야 場內空氣는 甚히 緊張되얏스나 滿場一致의 可決로 靑年會는 組織키로 되얏스며 繼續하야 發起總會까지 開催하고 準備委員七人과 起草委員三人을 投票選定한後 創立總會는 來八月三日午後一時부터 同會場에서 開催하기로 하고 散會하얏는대 委員의 氏名은 左와 如하더라

安秉三 崔達淳 金榮燦 李光薰 柳光烈 林中寅 田泳奭(瑞山)

無責任한郵便所

咸南文川郡文川郵便所에 勤務하는 集配人덜은 郵便物을 如何히 配達하는지 管內新聞購讀者의 不平이 續々한대 今에 其事實을 探聞한즉 集配人이 新聞을 配達할 時에는 購讀者에게는 即接配達치 안이하고 隣里人에게 付託하고 도라가거나 또는 去路가 忽々하야 一々히 配達하기 極難한 時는 四五日치를 集合하얏다가 一時에 配達함으로 新聞이 遲閒되고 그나마 配達치 안이하고 中路에서 流失됨으로 一般購讀者들은 批難不已한다더라(文川)

禁酒斷煙同盟會

釜山靑年一同의 發起로 禁酒斷煙同盟會를 組織하얏다함은 旣報한바어니와 去十二日午後八時半부터 釜山靑年會館에서 總會를 開催하고 吳瀅植氏司會下에 金生根、崔鍚鳳、任龍吉三氏의 講演이 잇섯는대 聽衆으로하야금 智襟이 爽然케한後 規則起草委員金夏鉉君의 規則通過가 잇섯고 繼續하야 金在俊、朴世鐸、李有石氏等의 感想談이 有하야 一般의 興奮은 더욱 高度에 達하야 當場에 禁酒를 團하겟다고 斷言한者가 金在俊、李有石、鄭奎鎬外十餘名이 잇섯고 其後委員一同이 幹部를 無記名投票로 選擧한 決果 總務部에 吳瀅植、金在俊氏와 監察部에 任龍吉、金夏鉉、崔鍚鳳三氏와 財務部에 崔泰弘氏가 當選되얏다더라(釜山)

正則講演團巡廻

京城正則講習院主催로 組織된 巡廻講演團一行은 本月十三日江景에 到着하야 江景靑年會와 本社江景支局後援으로 新藥普通學校二階上에서 同日午後九時에 左記演題로 各其熟辯을 吐하고 同十二時頃에 閉會하엿다더라

敎育의史的考察 金泰鼎君
個性의改造 鄭馬太君
勞働 金麗淳君(江景)

輕鐵機關車

安康驛에서脫線

去六日午後四時十分頃에 大邱驛發朝鐵慶東線 浦項으로 出發하는 列車는 同八時十八分頃에 安康驛向道中에서 線路의 故障으로 突然히 機關車가 脫線되야 一時는 大騷動이 이러낫는대 僥倖히 乘客一同은 無事하얏다하며 其原因은 「선이도리」에 石炭과 나무부시럭이가 만히 써여잇슴이라더라(大邱)

江原武道大會

江原道內各警察署의 武道選手를 召集하야 今番署長會議를 際하야 武道大會를 開催한다함은 旣報하얏거니와 去十三日에 預定과 如히 春川警察署武道場에서 武道大會를 盛大히 擧行하얏는대 選手에게는 各々 賞品을 授與하얏다더라(春川)

高敞에記者團

全北高敞郡에 在한 東亞、每日、時代、朝鮮四新聞高敞支分局記者가 聯合하야 去六日午後三時에 本郡石谷面禪雲寺萬歲樓上에서 創立總會를 開催하고 東亞日報高敞支局記者李世鳳氏司會下에 例規를 通過하고 幹事選擧가 有하얏는대 每日申報高敞分局記者金敬烈氏가 公選되고 團員의 提議事項을 決議한後 來賓側으로 本郡守金相鎬氏의 祝辭가 有한後 午後五時半에 無事閉會하얏더라(高敞)

連絡船缺航

去八日午前八時에 釜山入港할 昌慶丸은 海上濃霧가 甚함으로 下關서 出帆치못하야 缺航되고 七日午後九時半에 釜山서 出帆한 德壽丸은 定時에 下關으로 入港치못하고 雲霧中에 大困難을 經過하얏다고(釜山)

谷城에旱騷

全南谷城郡에서는 近日에 市場을 移轉하얏다는대 其內容을 聞한즉 自古로 旱魃가 잇스면 市場移轉을 하야온다는대 近日에 降雨치 안이한다고 市場을 市外로 移轉하얏스며 神仙岩에 大便을 두면 降雨한다하야 此를 施行하는者가 有하다더라(谷城)

索戰을 廢止하라

晉州支局 一記者

多數의 勞働價値는 果然巨額이다 그러나 그 索戰의 主人翁과 功勞者는 某富戶가 돈몃량 막걸리몃ᄉ의 내이고 某선배가 官廳에 交涉하는 그들이다 그뿐아니라 쌈맛는량반도 勞働者이오 발피는사람도 그들 重傷者도 그들이다 그리고도 城內城外兩便이 族親鬪爭하는 그들이야말로 異常한 感이 업지아니하얏다

團結이 勞働者의 生命이라고 全人類가 부르지ᄉ는 엇써에잇서 배가 불너 쇠지질머리가 나는 양반들의 氷水잔이나 먹고 안저 消日거리가 되는 索戰에 만흔 犧牲을 하고도 오히려 네便내便하고 永遠한 自己階級끼리 友愛를 傷하고 또 反目을 하는 勞働兄弟들이여 自覺하라고 絶叫하야 마지아니한다 셋재 索戰은 다만 敍上의 弊害가 잇슬뿐아니라 또 迷信이 潛在하얏다 한다 旱天에 索戰을 하면 降雨한다는 것이다 어것을 말하면 古昔迷信에 당배피을 때에 엇던 사람이 지어낸 말인지 알수업스나 만일 索戰으로써 降雨가 된다하면 이 世上의 過去現在에 旱災라고는 업섯슬것이 아닌가 이것은 말할 價値도 업거니와 한사람이라도 이런 迷信을 가졋다하면 記者는 彼等을 論하지 아니할수업다

이와갓치 索戰은 우리에게 아모 利益이 업슬뿐아니라 그 禍害는 實로 말할수업는 것이다 遊戲라하면 勿論 利益만 말할 것이 아니지만은 그것도 範圍가 잇서야 할것이 아닌가

그러면 이것이 善良한 習慣이 아닌 것도 事實이다 善良한 習慣이 아닌 以上은 社會로써 그것을 永廢하지 아니할수업는 것이다 社會有志로써 그것을 咀呪하며 또 默過치못할줄로 아는 사람이 업지아니하얏슬 것이나 몃사람으로써 그것을 防止치 못할것도 事實이다

다음에 이 責任者되는 警察當局에 向하야 一言코저 한다 習俗을 改良하는 것은 社會의 責任이라하면 더 말할것도 업거니와 만일 爲政者의게도 그 責任이 잇다하면 此等의 弊習은 徹底히 根除할 것이 아닌가 或 少數識者의 意思에 逆背되드라도 多衆의 希望을 貫徹키 爲하야 此를 許可하면서 그것으로 因하야 人民의 大多數한 損害를 도라보지 아니하엿다하면 人民의 生命財産에 對한 保護의 責任을 스사로 無視하얏다고 볼수밧게 업다 그러치 아니하고 在來因襲的 遊戲로 그것을 寬大視하지 아니하얏다하면 當局은 그것을 一笑에 付할 뿐이다 그런데 數百圓의 旅費를 支拂하고 多數한 警官을 召集하야 옷々외지 取締에 沒頭하는 것은 一見에 矛盾千萬일것갓다 勿論 許可는 許可이오 取締는 取締일것이다 그러나 此等의 許可는 아니하야도 우리의게 아모 損害가 업슬것이다 多衆의 勞働者의게 歡心도사야될것이오 또 警察責任上 取締도 하여야될것이다 이러한 處地에서 苦心하는 當局에는 同情아니할수업다 그러나 勞働者의 모임에 明瞭하는 當局은 索戰에는 三萬의 大衆이 모임을 忌憚업시 大膽시럽게 許可한 그외心理도 그一端을 窺知할수잇다 살야고하는 모임은 絶對로 不許하고 죽을길을 찻는 모임은 從來의 習慣이오 大衆의 希望이니 此는 不然이 아니란 말인가 大衆의 希望이 엇지 이 索戰이랴 己未運動時에 警官이 賭博者놀보고 『당신은 죠흔사람이오 그런것이나하고 안자노시오』라고하든 말이 回想된다 近來 勞働問題이니 社會問題이니하야 떠드는 이때이낫가 索戰갓흔것이나하고 가만잇거다함이나 아닌가? 如何間 往事는 莫論하고 重輕傷者二十餘名의 治療費用과 被害된 農作物의 賠償과 洗濯蔬菜市의 交通에 對한 當局의 處置如何를 뭇고저하는 同時에 索戰의 永遠히 廢止를 바란다(完)

夏季衛生講演

黃海道金川郡西泉面市邊里警察官駐在所에서는 去十二日午後八時半부터 衛生에 對한 講演을 當地公醫金始億氏가 講演하고 金川警察署衛生課에 勤務하는 安在益氏가 金川郡內의 土疾病이 處々에 有한은 恒常慨歎하던바 上部의 命令을 밧아서 市邊里에 土疾病이 多大히 蔓延됨을 따라 豫防하여야 吾人의 身體와 幼年에게 無窮한 幸福을 누릴수가 잇다는 說明이 有하엿스며 金川全郡의 土疾病患者가 昨年計算表에 依하면 三百五十餘名에 達하中 市邊里에 六十餘名이라는 患者가 有하다하야 土疾病을 永々根除하자는 講演을 畢한後 同十一時에 散會하엿는대 當夜出席員이 三百五十餘名에 達하얏다더라(市邊里)

水泳타가慘死

慶南山淸郡邑內를 橫帶하고 長流하는 鏡湖江에서 去八日午後一時頃에 生徒一名이 悲慘히 쥐상을 떠낫는대 附近에서 고기잡든 사람이 此를 發覺하야 救出한後 急히 警察署로 通知하야 職員全部와 署長外지 現場에 出張하야 三時間假量이나 鎭撫治療하얏스나 因爲長逝한바 內容을 聞즉 山淸郡今西面水鐵里居하는 裵相湖의 長男孝烈九은 今西公立普通學校一學年生인대 下學하고 도로길에 鏡湖江을 지내다가 銀魚群游하는것을 보고 水泳欲하야 물에 드러갓다가 그와갓치 慘死함이라더라(山淸)

江原水稻

江原道內에 今年水稻植付狀況은 例年에 업는 好成績을 呈하얏는대 七月十日現在作付反數가 八十萬三千七十六反步인대 昨年作付反數總七十五萬一千五百七十八反步에 比하면 五萬一千四百九十八反即六分八厘五毛의 增加를 視하얏는대 此에는 今年부터 耕作面積이 增加된 鐵原과 平康間의 新開拓地一千五百町步도 算入되얏다는대 春川郡內만 作付反數 四萬七千二百二十九反으로 昨年作付反四萬八千八十五反에 比하야 一分六厘의 增加를 視한다더라(春川)

陳林兩氏의 敎育

慶南泗川邑靑年會에서 設立한 東城講習所夜學部는 經費問題로 存廢의 說이 有함을 會員中陳甲檜 林順伯兩氏는 此를 遺憾으로 思하야 無報酬로 生徒八十餘名을 誠心으로 敎授中이라더라(泗川)

釜山에狂犬注射

釜山警察署에서는 各洞에 狂犬病豫防注射를 施行하얏는대 그成績이 八百餘數에 達하얏스나 아직 缺乏이 二千頭이나 잇다더라(釜山)

兩青年의新活路

慶尙北道大邱銀行員金雨東氏와 晉陽商業學校出身으로 各實業界에 功勞가 有하던 春吉氏等은 資産家의 子弟로서 時代思潮를 隨하야 人生과 勞働은 避치못할 原則이니 早速히 勞動界에 投身하야 人間味를 實現하자는 意로 今年春부터 全北群山府에 到着하야 荷車業에 從事하는中인대 사람으로 新精神을 發露한다더라(群山)

瓦斯管延設

釜山瓦斯會社에서 供給하고잇는 瓦斯는 釜山驛以上만 供給하얏스나 今年부터는 古館入口外지 瓦斯本管을 敷設하야 瓦斯를 供給할양으로 去十一日에 釜山府當局에 道路使用許可願을 提出하얏더라(釜山)

金川邑市場發展

本報에 數次報道한바와 如히 黃海道金川邑市場은 數十年前부터 開市地이나 只今에 來하야서는 虛名無實임으로 思하야 本邑內諸氏가 數次會集하야 金川邑市場發展의 策을 講究하던바 前市場地인 梧泉洞市民側에서는 牛市場垈地를 寄贈키로 하고 陰曆七月初三日市日부터 左와 如히 實行할터인대 市日에 畜牛를 賣買하기 爲하야 入市하는 人에게는 當日牛料를 本市場에서 供給하고 當市場에서 賣買되는 畜牛市稅는 本郡畜産組合에 交涉하야 規定의 五割만 納付케하기로 定하얏더라(金川)

印紙竊取한所長

全州法院淳昌出張所登記所長郎谷多計磨는 本年二月一日에 光州郡光州面須奇屋町居金彥洙로부터 提出한 土地移轉登記件에 貼付印紙中百圓짜리一枚를 竊取하야 同郡內某代書業者의게 賣渡하야 金額을 使用하엿는대 全州法院會計課에서 出張檢查한 結果 客月下旬頃에 事實을 發現하얏다는대 同郡免職의 命令을 밧고 羅州方面으로 出向하얏다더라(南原)

荷車組合의復活

黃海道甕津邑은 本道의 中心地일뿐아니라 商業界로도 全道에 第一位라할만하며 物貨의 集散이 繁昌한바 此運搬은 牛車를 使用치안코는 不可能이며 牛車가 八十餘輛에 至하는바 이갓치 多數한 牛車機關에 相當한 團體가 업슴으로 荷主와 車夫間에 不便이 적지안은바 數年前에 本邑人士의 發起로 荷車組合을 組織하고 諸般의 便利를 주더니 昨年에 形便上不得已中止하야 荷主와 車夫間에 不便이 極度에 達하얏슴으로 本邑某々의 努力으로 去月十五日에 다시 荷車組合을 設起하야 一般便利에 應한다더라(甕津)

群山取引所問題

近間協定을見할더

群山米穀界에 波瀾을 惹起하던 群山取引所問題는 至今도 會員株式兩派의 反目軋轢이 繼續하야 其調停의 途가 容易치안턴바 兩派에서는 協議를 遂키 爲하야 去四日에 兩派의 協議會가 有하얏고 再次兩派交涉委員의 協議會合이 有하얏스며 今般에 明石總督府地方課長이 當地에 來到하야 兩派間紛糾調停에 努力한 結果 近間協派의 互相讓步로 一種의 協定을 見할러이라는대 此際에 兩派間의 紛糾禍根을 根絶하는것으로 兩派에서는 愼重한 態度로 一層注意를 할 必要가 有하다고 某有力者가 말하더라(群山)

小林部長美行

忠南洪城郡金馬面警察官駐在所에 勤務하는 巡査部長小林重好氏는 管內松江里閔泳甲의 妻가 病氣에 罹하야 數月을 辛苦中이나 家勢가 貧窮하야 治療할 方策이 全無하야 慘死之境에 이른 形狀을 目睹하고 現金五圓과 白米一斗를 給與하얏스며 同里朴容頊의 家族이 全部糊口를 못하야 窮道에 絶하얏다는 말을 듯고 白米一斗를 給與救濟하얏다고 當地人士의 稱頌이 藉々하더라(禮山)

共進會紀念品發送

昨秋釜山에서 開催된 水產共進會에 對하야 百圓以上寄付한이에게 對하야 協贊會長의 名義로서 그厚意를 謝하는 同時에 銀杯一個式贈呈하기로 去十一日會議所에서 發送手續을 하는中이며 또 그時役員과 共進會에 對하야 盡力한者에게도 木杯一個式贈呈한다더라(釜山)

共勵組合總會

群山精米職工共勵組合에서 去七日午後九時에 本組合의 積滯하얏던 事業을 對議하고 左記事項을 決議하얏더라

一、財政整理 一、決算報告
一、各工場主와 協議하야 將來擴張을 期圖할것 (群山)

龜浦對密陽庭球

去十三日에 龜浦公立普通學校運動場에서 龜浦公普軍과 密陽公普軍이 交戰한 結果 密陽軍이 慘敗를 當하얏더라(釜山)

瑞山에煙草賣上高

煙草專賣局瑞山營業所에서 發表한 統計를 見컨대 六月中의 煙草賣上額은 瑞山에 三千五百八十二圓 泰安에 一千三百十四圓九十錢 海美에 一千三百五十一圓 其外貞美大湖芝兩面을 合하야 總計七千圓以上에 達하얏스며 瑞山一面에서 販賣된것이 四月分에 二千二百五十三圓 五月分에 一千五百八十餘圓이라더라(瑞山)

釜山少年犯罪數

家庭의 不注意와 一般社會의 思想으로 少年犯罪者가 四五月二個月間 四十二件、二十九名이라더라(釜山)

面職員會豫期

江原道에서는 面行政講習會를 來九月五日부터 向四日間 道內鐵原에서 開催한다는대 出席할 面이 九十餘面이라더라(春川)

仁川新友園遊

仁川新友親睦會에서는 來月三日에 會員一同이 會集하야 富川郡文鶴面長砂里藥水에서 園遊會를 열기로 하얏다는대 會費는 一圓이며 今月末日內로 參附함이 可하다더라(仁川)

釜山水產總會

釜山水產株式會社第三十四回大正十三年度上半期定期株主總會는 來二十一日午後三時부터 商工俱樂部에 開催하겟는대 配當은 年一割二分이나 되겟다더라(釜山)

仁署衛生指示

飮食店主에게

仁川警察署에서는 去十三日下午一時부터 市內飮食店主約八名을 外里愛館으로 召集식이고 夏期衛生에 關하야 注意와 指示가 잇섯다더라(仁川)

檢閱使一行渡航

特命檢閱使福田氏一行은 去十一日朝連絡船으로 渡航하얏다더라(釜山)

釜山對日貿易表

釜山港에서 本年六月中對日移出入貿易品은 左와 如하다고

移出品部

米及穀三、〇八五、三二八圓▲小麥一四▲大豆二五、四五一▲小豆一九、〇八九▲魚類三七七、〇五八▲海苔二六、九八五▲牛皮六三、三三▲繭三、〇二五、二〇一▲生糸六六七、〇七五▲柞蠶系七二〇、三五〇▲黑鉛一五、〇四一▲石炭三▲鐵一〇、四一九▲牛六、八一〇▲木材二六、一九一▲海藻三一、五三四▲肥料七八、九八八▲其他九九九、二七六▲合計九、四五八、一三四▲前年同月六、七三四、〇〇三▲本年五月七、二二一、五五〇

移入品部

米及穀三四四、二七七▲小粉一四一、〇九一▲砂糖四一、四三〇▲清酒二三、二八二▲麥酒八五、八八二▲煙草一一、七七九▲爆發藥一、九五〇▲搆寸四二、三四五▲操綿打綿二七、二四二▲綿織系四二七、八二七▲生金巾三四、二五七▲晒金巾及晒三、九九一▲天竺布八、四五七▲白木綿八三、二五六▲綿及綿木綿二九、一〇九▲지ㅣㄴ수二、五九九▲毛織物七一、三〇三▲絹織物六六、五九二▲漁網一二、七五二▲印刷料紙三二、〇四三▲其他紙一六七、六二〇▲石炭五九、八八九▲洋灰四二、八〇五▲陶磁一〇〇、二八三▲鐵條及板二六、三〇四▲鐵葉鍍板五二、二七四▲鐵釘七、四八七▲機械類三三二、八五九木材一一八、〇一四▲粟以及延一、八一七▲肥料九、二一四▲小包郵便物三八八、三一〇▲其他六、四一一、六六六▲前年同月五、九四八、一〇四▲本年五月七、二三一、〇九七 (釜山)

第一回 咸南庭球大會

競技日時 八月一日上午九時
競技場所 咸興永信學校코ㅣ트
申請期日 七月三十日까지
申請所 本會事務所(東西書林內)
參加組 每團體三組(參加金每團體貳圓)
主催 咸興體育會
後援 東亞日報社咸興支局 朝鮮日報社咸興支局

英語講習會開催

平壤府巡警里에잇는 鼎義幼稚園師範科에서는 夏期를 利用하야 本月十五日부터 八月末日外지 中等敎育程度의 英語學力이 有한 女子를 募集하야 英語講習會를 開催하기로 한다더라(平壤)

餠令塔

▲엔다ㅣ요사이 경성에 엇잔위인결사가 그리만흔지 도처마다 위인결사이다 이것이 걸죠인지 한번연구할필요가 잇다▲참으로 위인결사의 자격이 잇다하면요 후무괴어니와 아마 열에팔구는 가식(假飾)인듯 하야 보인다 뒤고흔들고 단이며 농언애。무의겨으로▲요리 죠리하는품을 보면 세상에 것칠게업시 모든것을 관리하야할뜻하나 실행처를 보면 모다 다옛사람의 말을듯더래도 ▲눌어주사칠감이라 하야도 과언이안일언이 민어행의 자격을가진 자가 무엇이고 죠고마한 사업의근거가 잇다하던걸 난뎨와 똑々한뎨는 좀두엇다이닥에 하고실디를 좀리햇하란말이다▲송아지 못난게 웅둥이에쎌이나고 사람못된게 가장제ㄴ톄하고 자긔의 행동과파실은 생각지안이하고 입담죠흔뎨 하고 이긔죽이긔죽하며 논인장단 하는것이다 그런데 시내 언의회사에 중역영감은 그ㄸ위행동이 만하 일반에게 별명外지 들엇다던가(우수워생)

全日本の女性よ

전일본의여성이여

一 全日本의女性이여、星美化粧品을使用하시요。星美化粧品은佛蘭西의有名한쎄널博士가我星製藥에와서作하는化粧料입니다。

故로말하자면輸入하업는化粧料라하야、昨今東京서는훌륭한勢力으로賣行됩니다。

藥店의化粧品

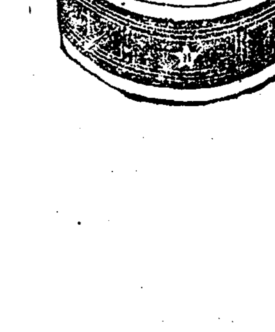

별표 美化粧料

品名	定價
ホシ美固煉白粉	七拾錢
ホシ美煉白粉	卅五錢
ホシ美水白粉(白色、肌色、肉色)	卅五錢
ホシ美粉白粉(白色、肌色、肉色)	三十錢
ホシ美クリーム	五十錢
星美液	三十錢
ホシ美化粧石鹼(ホーサン入)	卅五錢
ホシ美ベルツ液	三十錢
ホシ美香油	五十錢
ホシ美ベーラム	一圓
ホシ美ポマード	四十錢
ホシ美汗おさへ	二十錢

東京 星製藥株式會社

入梅時에도 苦치안는 效能確實한

消化、殺菌 惡疫豫防

寶丹

쓰시요

主効
●氣付、毒消●中暑日射病●食傷、水傷●寢冷、吐瀉●消化不良●下痢、腹痛●舟車酒の醉●頭痛、眩暈●惡疫豫防

定價(金廿錢、金卅錢、金五十錢、金壹圓、金貳圓、金參圓)金五十錢以上に實丹匙添附

本舖 十二世 守田治兵衛 (本店東京●支店大阪)

◎全國各藥店에서取次함